

NORDLEJREN

FLYVESTATION VÆRLØSE

Bygningsregistrant maj 2003



Udgivet af Værløse Kommune og Værløse Museum 2003
Udarbejdet af arkitekt m.a.a. Lars Davidsen

2. reviderede udgave, juni 2003

NORDLEJREN

FLYVESTATION VÆRLØSE

Bygningsregistrant maj 2003

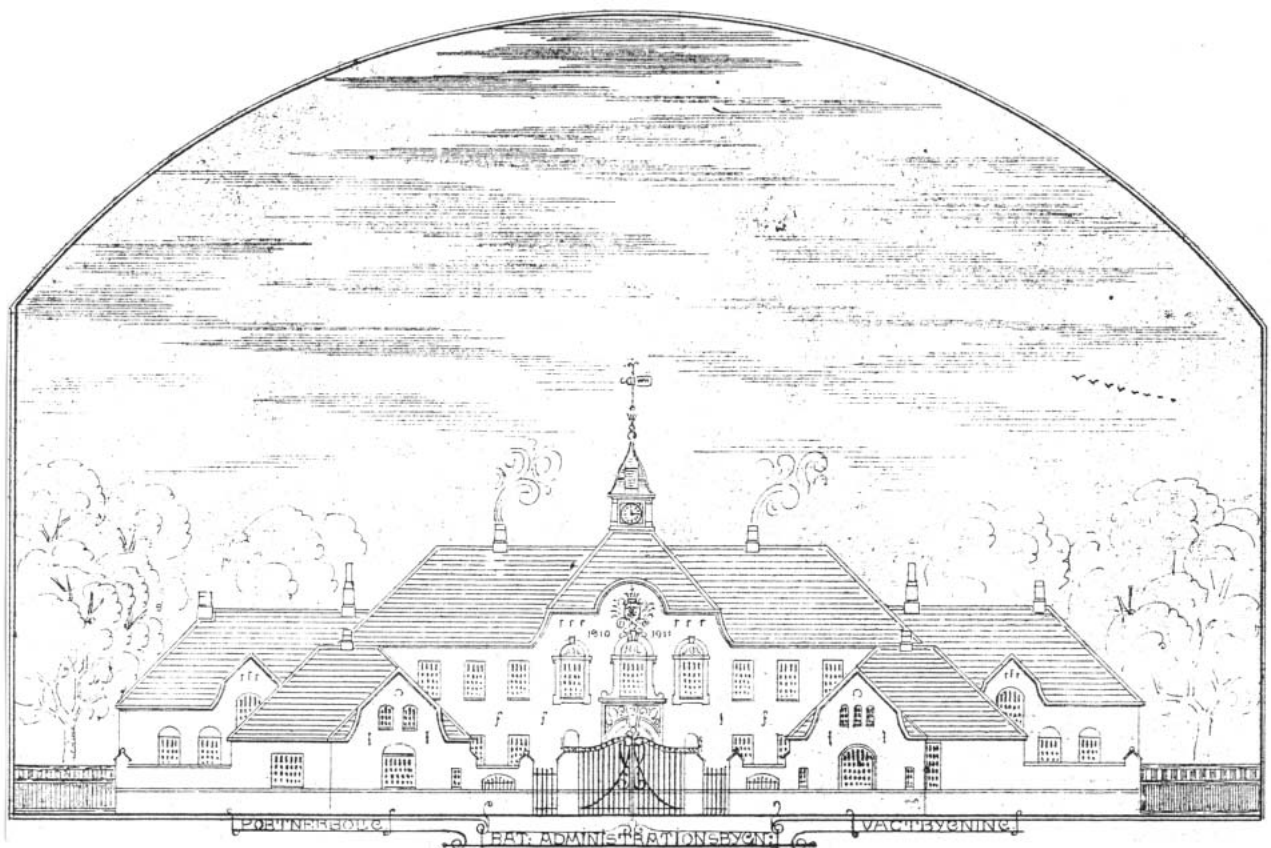

Indholdsfortegnelse

Indledning	2
Sammenfatning	3
Landskabelige træk	5
Historisk forløb	7
Livet i og udenfor lejren ca. 1910 - 1950	11
Lejren ved Værløse	16
Beplantning	18
Centrale bygninger i Nordlejren	20
Kompagnihuse	45
Belægningsbygninger	55
Andre bygninger opført før 1930	70
Bygninger opført efter 1930	81
Skure, depoter, garager m.v.	97
Litteraturliste	111
Indeks med bygningsnumre	112
Situationsplan af Lejren ved Værløse	Bilag
Oversigtskort over bygningernes bevaringsværdi i Nordlejren. 1 : 2500	Bilag
Oversigtskort over bygningernes bevaringsværdi i området 1: 5000	Bilag

Indledning

I forsvarsforliget fra maj 1999 blev det besluttet at nedlægge Flyvestation Værløse som operativ flyvestation og frasælge et areal i den nordlige del af området, der omfatter et areal på ca. 80ha. med en bygningsmasse på ca. 30.000m² etagemeter. Hovedelementet i denne bygningsmasse er Nordlejren, den oprindelige kaserne, der blev opført som Lejren ved Værløse i årene 1911-13.

I den forbindelse har Kulturmiljørådet for Københavns Amt anmodet Værløse Kommune og Værløse Museum om at udarbejde en registrering over det samlede kulturmiljø og bevaringsværdier i området. Værløse Kommune vil som planmyndighed udarbejde kommuneplantillæg og lokalplaner for området. Som plangrundlag skal der udarbejdes en bevarende lokalplan for det gamle kaserneområde og kommunen har behov for en systematisk registrant af bygninger og anlæg.

Værløse Kommune og Værløse Museum er derfor gået sammen om at lade udarbejde en registrant for bygninger og anlæg. Opgaven er gennemført i en styringsgruppe med museumsinspektør Ellen Elisabeth Jensen, Værløse Museum, arkitekt m.a.a. Asbjørn Gade-Nielsen og arkitekt m.a.a. Knud Klinte, Værløse Kommune. Registranten tilsigter at beskrive markante træk i bebyggelsesmønstret og vurderer de enkelte bygningers arkitektoniske, miljømæssige og kulturhistoriske værdi. Der indgår en kortfattet redegørelse for den landskabelige placering og de dominerende træk i områdets beplantning.

Plan- og snittegninger er udleveret af Forsvarets Bygningstjeneste. Facadetegninger er udført af Værløse kommune. Ældre tegninger er fra Rigsarkivet. Ældre fotografier er fra Værløse Lokalhistoriske Arkiv og fra pensionistforeningen ved Flyvestation Værløse. Øvrige fotografier er taget i 2002.

Tak for vejledning, oplysning og materiale til overkonduktør Ulrik Hermansen, Forsvaret Bygningstjeneste ved Flyvestation Værløse, major Bent Vang Jensen m.fl., Pensionistforeningen ved Flyvestation Værløse, arkitekt m.a.a. Viggo Grunnet, Forsvarets Bygningstjeneste, Knud Sørensen, Værløse Lokalhistoriske Arkiv, seniorsergent Torben Thomsen, Velfærdstjenesten ved Flyvestation Værløse og Hans A. Schrøder, Flyvevåbnets Bibliotek. Desuden tak for imødekommenhed på Flyvestation Værløse, i Værløse Lokalhistoriske Forening og på Rigsarkivet.

Lars Davidsen
Marts 2003

Sammenfatning

Bevaringsregistreringen er en oversigtlig registrering, hvor den enkelte bygning som hovedregel er vurderet ud fra en kort udvendig besigtigelse.

Fastlæggelse af en bygnings bevaringsværdi er en sammenfatning af flere forhold som er vurderet hver for sig.

- Den arkitektoniske værdi er et udtryk for bygningens individuelle arkitektoniske værdi.
- Den miljømæssige værdi angår en bygnings forhold til omgivelserne, som rumdannende element eller som del af et samlet bebyggelsesmønster.
- Originalitet er en vurdering af hvorledes bygningen fremtræder, i forhold til det udtryk den havde ved opførelsen.
- Den Kulturhistoriske værdi forholder sig til bygningens fortid, hvad den har været anvendt til, og hvor sjælden den er.

Området indeholder en forskelligartet bygningsmasse, domineret af bygningerne i den dobbelte bataljonskaserne, der stod nyopført som et afgrænset helstøbt anlæg i 1913. Enkelte bygninger er kommet til i 30'erne, efter at Hærens Flyvetropper overtog lejren fra 1933. Området øst og vest for kasernen er domineret af bygninger og anlæg fra besættelsestiden og af nyere servicebygninger for Flyvevåbenet. Derudover omfattes bygninger der er overtaget i forbindelse med udvidelser af Forsvarets områder. I alt omfatter bygningsmassen ca. 30.000m², hvoraf ca. 3.200m² anslås at være kondemnerbebyggelse.

Den sammenfattende vurdering af bygningernes bevaringsværdi er præget af den gamle kaserne udviklingshistorie, hvor der er et stort sammenfald mellem bygningernes arkitektoniske værdi og deres originalitet. En meget væsentlig del af de oprindelige bygninger fra 1912-13 gennemgik i 1950'erne meget indgribende ombygninger, der fuldstændig ændrede den enkelte bygnings arkitektoniske fremtræden. Meget af kvaliteten ved det oprindelige kaserneområde er knyttet til den stramme bebyggelsesplan hvor bygningerne ligger smukt og afklaret i forhold til hinanden. De stærkt ombyggede bygninger som udgør $\frac{3}{4}$ af den oprindelige lejr har en beskedent arkitektonisk værdi; men deres bygningsvolumen har væsentlig betydning for det værdifulde miljø som kaserneområdet udgør.

Vurderingsskalaen er tilpasset til at beskrive forholdene i Nordlejren. Overordnet er bygningerne fra den gamle kaserne opdelt i bygninger, som har bevaret deres oprindelige arkitektoniske udtryk, bygninger som har gennemgået mindre ombygning og bygninger som helt har ændret arkitektonisk udtryk. Hertil føjer sig nyere bygninger (opført efter 1930) og sekundære bygninger såsom garager, depoter, skure og lign. For de bygninger, der er omfattet af en kulturhistorisk interesse, er der redegjort herfor i teksten. Det drejer sig bl.a. om enkelte bygninger fra den tyske besættelse.

1. Bygning med høj bevaringsværdi
Bygninger med arkitektonisk værdi og originalitet.
2. Bygning med middel bevaringsværdi
Bygninger som har gennemgået mindre ombygninger, men har bevaret en væsentlig del af deres arkitektoniske værdi og originalitet, samt enkelte nyere bygninger med arkitektonisk eller kulturhistorisk værdi.
3. Bygning med miljømæssig værdi
Bygninger der er væsentligt ombygget og uden selvstændig arkitektonisk værdi, men hvis volumen har betydning for det samlede historiske miljø.
4. Bygning opført efter 1930
Forskelligartede bygninger hvor enkelte har en så høj brugs- og bygningsmæssig kvalitet, at de forudsættes bevaret.
5. Skure, depoter, garager m.v.

Tilstandsvurderingen er foretaget ud fra en udvendig visuel besigtigelse, med tilføjelser fra en overordnet bygningsvurdering der er udført af ingeniørfirmaet Rambøll i 2002.

Bygningstilstanden er opdelt med hensyn til den generelt utidssvarende bygningsstandard der forefindes i Nordlejren. En stor del af bygningerne er i mindre god stand i betragtning af deres alder. Facader og vinduer er ikke blevet vedligeholdt gennem længere tid og en overvejende del af tagbeklædningen er i dårlig stand. De indvendige overflader og installationer er generelt nedslidte og utidssvarende.

- | | |
|----------------|---|
| 1 : God | Bygningstilstanden er opretholdt og tidssvarende. |
| 2 : Normal | Bygningstilstanden er opretholdt, men er generelt utidssvarende. |
| 3 : Mindre god | Bygningstilstanden er utidssvarende og/eller præget af manglende vedligehold. |
| 4 : Dårlig | Bygningstilstanden er præget af fremskreden forfald. |
| 5 : Kondemner | |

Landskabelige træk



Lejren set fra syd. Ældre foto.

Flyvestation Værløse ligger i et kuperet landskab, der er opstået i istiden, hvor isens smeltevand har dannet et tunneldalsstrøg, der går syd om Hareskoven, gennem Sønderløse og syd om Kirke Værløse, hvorefter det forgrener sig mod nord gennem Ganløse Bund og imod syd over Knardrup og Søsund. Området er præget af store højdeforskelle fra morænebakker til lavtliggende moser og søenge.

Nordlejren ligger på en bakke med områdets højeste punkt Lånshøj, 37m o.h., og der er gode udsigtsmuligheder fra lejren. Mod syd ser man ud over sletten, hvor flyvestationens landingsbaner er anlagt, og mod nord udover bakkerne til Kirke Værløse.



Udsigt mod Kirke Værløse.

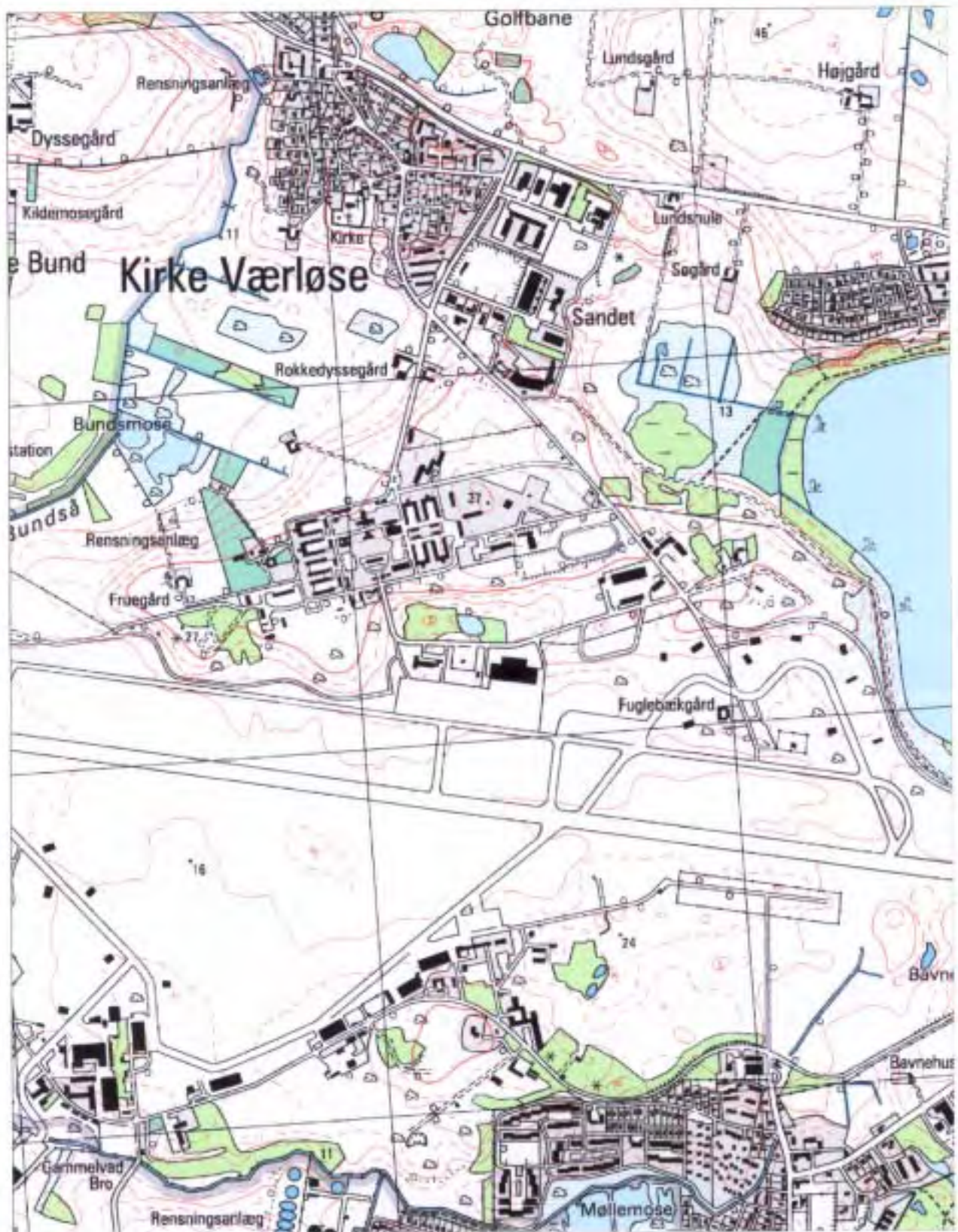

Udsnit af topografisk kort, 1 : 15.000,

© Kort- og Matrikelstyrelsen, 1998.

Historisk forløb

Lejren i Værløse blev opført i årene 1910 – 1913. Det skete som et resultat af en bestemmelse i Danmarks Hærlov af 1909, hvor det blev besluttet at Københavns garnisons infanteriafdelinger skulle flyttes til øvelseslejre udenfor byen. Man oprettede, under ledelse af Oberstløjtnant E. Falkenberg, Rekrutregimentets Bygningsdirektion, der anlagde lejre ved Avedøre, Høvelte, Sandholm og en dobbeltlejr til at rumme to bataljoner ved Værløse. Regimentet blev nedlagt igen i 1913, da lejrene var færdigbyggede. Kaptajn A. C. Hoff var arbejdsstyrende Ingeniør på 2. distrikt, der opførte dobbeltetablisementet. Samtidigt opførte 1. distrikt Sandholmlejren, i samme byggeskik og opbygget efter samme principper.

Staten købte i begyndelsen af 1910 gårdene Fuglebækgård og Hjortøgård og nogle parceller ved landsbyen Bringe, samt et mindre areal ved Fruegård. I April 1910 begyndte man herfra at lægge kloak- og vandledninger til et "Kaserneetablisement på Laanshøj", som lejren blev benævnt i begyndelsen, efter områdets højeste punkt, hvor Vandtårnet er opført. Kasernen blev anlagt umiddelbart vest for Lånshøj med øvelsesterrænet liggende ned mod Søndersø. Man etablerede en teltlejr i 1910 og opførte den østlige bataljonskaserne først. Samtidigt med at man opførte portnerboligen og vagtbygningen, blev der afgravet en bakke, til en plads foran hovedbygningen. Fra hovedindgangen førtes en ny vej til Bringe, der således fik ny forbindelse til Kirke Værløse, udover landevejen øst om Lånshøj.

Lejren ved Værløse blev taget i brug af 4. Regiment til uddannelse af rekrutter i 17. og 24. bataljon den 25. April 1913. Lejren blev den første tid benyttet som sommerlejr og når den ikke var belagt, var der kun 4 arbejdssoldater til vagt igennem vinteren. Under 1. verdenskrig 1914 – 18 indkaldtes sikringsstyrken. En del af den Sjællandske styrke blev indkaldt til Lejren ved Værløse, hvor de blev uddannet om sommeren, og undtagelsesvis overvintrede 4. bataljon i 1915 – 16. Omkring 1915 var de væbnede styrker i Danmark på mere end 50.000 mand. Et antal der igen blev nedbragt ved 1. verdenskrigs afslutning. Ved hærloven i 1922 oprettedes Landstormen, der bestod af våbendygtigt mandskab til forsvar af hjemkommunen og provinsen. Til lejren var indkaldt 1.500 mand i to hold til 2 måneders uddannelse hver sommer. Landstormen bortfaldt igen i 1932 på grund af pengemangel.



Postkort fra 1913.



Luffoto fra syd. 1936.

I 1933 valgte man Lejren ved Værløse til uddannelsessted for flyvere, observatører og flyversoldater og indkvartering af Hærens Flyvertropper. Langdyssegård ved Bringe og et tilstødende areal blev erhvervet, og man anlagde her en flyveplads. Lejren udbyggedes efterhånden. I 1936 overtog staten Lerbækgård mellem flyvepladsen og lejren. Der udførtes moderniseringer i den gamle bygningsmasse og opførtes servicebygninger og radiomaster til de nye aktiviteter. I 1938 blev terrænet umiddelbart nedenfor vandtårnet planeret til brug for en mindre sportsplads.

Tyskerne angreb opstillede flyvemaskiner foran hangarerne den 9. april 1940. Tyskerne skød en dansk observationsmaskine ned, hvorved flyveren og observatøren omkom. Under modstandskampen dræbtes yderligere tre personer. Der er nedlagt en mindesten for deres indsats på pladsen foran hovedbygningen. Under den tyske besættelsesmagt blev flyveområdet udvidet betydeligt. Tyskerne købte befolkning ud af Bringe og købmand og bager ved lejren. Lerbækgård og Langdyssegård og andre huse blev revet ned. Vejen fra Bringe op til lejren blev lukket. En ny betonvej blev anlagt mellem Jonstrup og Bringe, der syd for Fuglebækgård blev forbundet med landevejen til Kirke Værløse. Der blev opført adskillige barakker udenfor det oprindelige kaserneområde, heriblandt bygning 67, hvoraf hovedparten er blevet nedrevet igen i årene mellem 1957 og 1962. De mange beskyttelsesrum der ligger i området er anlagt under 2. verdenskrig.



Mindesten.

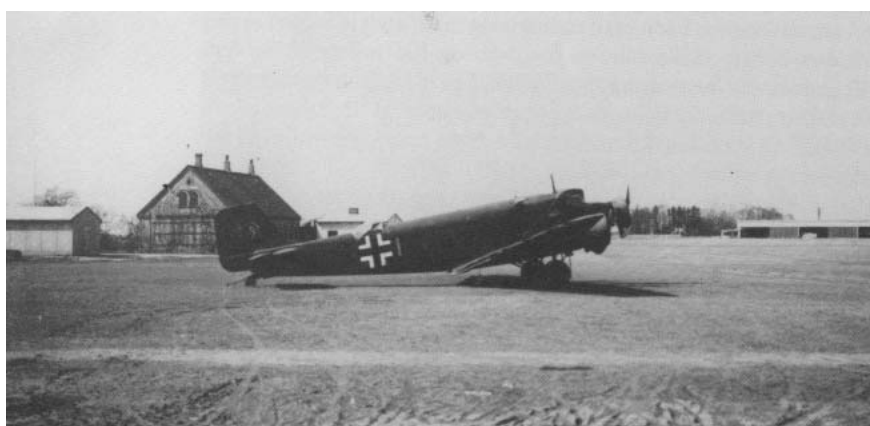

Tysk flyvemaskine i Værløse 1940.

Fire store sten med indhugget V-tegn, der står ved indkørslen til Hjortøgård, er også et levn fra besættelsestiden. I tysk propaganda blev V-tegnet anvendt som modtræk til symbolets store udbredelse som samlingsmærke for modstandsbevægelsen i de besatte lande. Den tyske kommandant i lejren, Oberstløjtnant Friedrich Sonntag, der også var maler og billedhugger, lod bogstaverne indhugge i stenene. Stenene stod dengang ved Værebros Å, hvor en nu forsvundet stråtekt bygning, blev benyttet som hovedvagt. Ved sportspladsen er anlagt en halvcirkelformet plads omkredset af store sten som "ein Denkmal" for faldne tyske flyvere.



V – sten.

Efter krigen optages normal tjeneste igen den 1. februar 1946. Bringe eksisterer ikke længere som landsby. En ny forsvarsordning træder i kraft i 1950, og man har nu et selvstændigt flyvevåben. Lejren benævnes fra 1951 Flyvestation Værløse. Flyvevåbenet forlader Kastrup i 1956 og flytter til Værløse. Der anlægges en 2.450m lang og 45m bred jetstartbane, med parallelt løbende rullebaner, og desuden et system af andre rullebaner. Området bliver udvidet til Jonstrup mod syd og med Paradisgård mod nord. I årene 1953-54 saneres 8900m² af lejren, og der foretages nybygninger på 3.000m². Frem til 1956 udvides der på Flyvestation Værløse med undervisnings- og kvarterbygninger, kontorbygning, modtagelsesbygning, vagtbygning, varmecentral og værkstedsbygning, i alt 8.900m², og med 3.900m² til hangar, eskadrillebygning, magasiner og brændstofanlæg. Saneringerne omfatter bygningerne i Nordlejren, der gennemgår omfattende ombygninger og istandsættelser sidst i 1950'erne. Brand- og redningsstationen og autoværkstedet blev opført i årene 1964 og 1965, og samtidigt blev idrætsbygningen øst for den gamle kaserne bygget og det nuværende stadionanlæg anlagt. Efter 1970 er udbygningen af flyvestationen hovedsagligt foregået i den sydlige del af området. Mellem 1971 og 1978 er der udvidet med 16.000m², til bl.a. administrationsbygninger, terminal, værksted, hangarer, depot og garager. Samtidigt er startbanerne blevet forstærket og der er kommet belægning på betonpladser, nye shelters og flyvekontrolltårn.

Lejrens område i 1910.

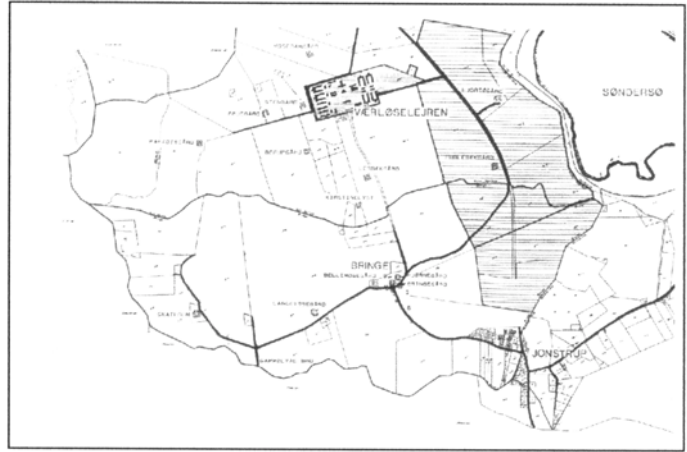

Udvidelsen i 1933.

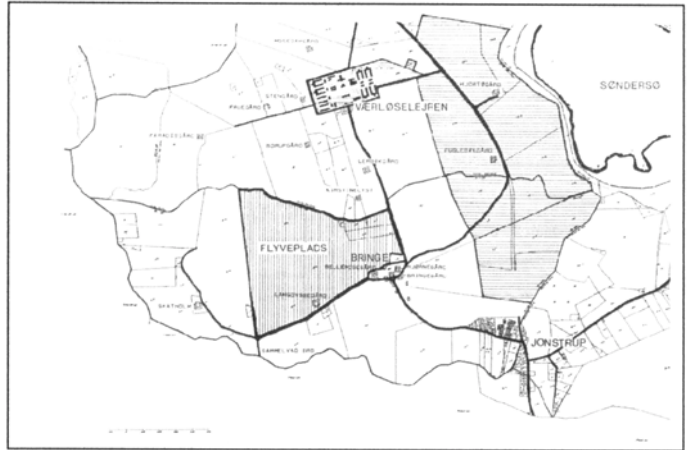

Udvidelserne under besættelsen.

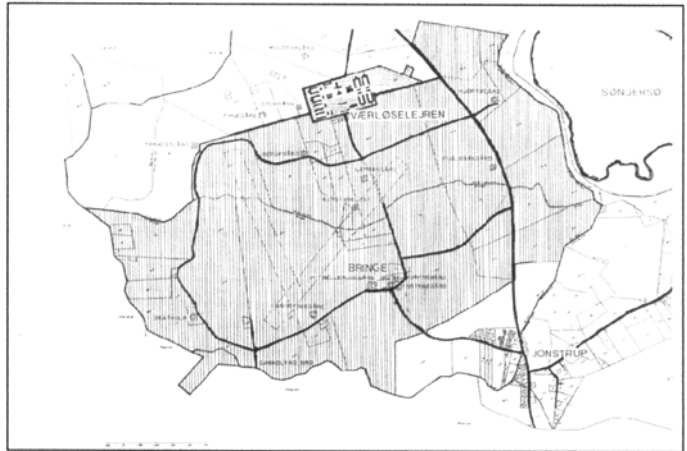

Udvidelserne i 1953.

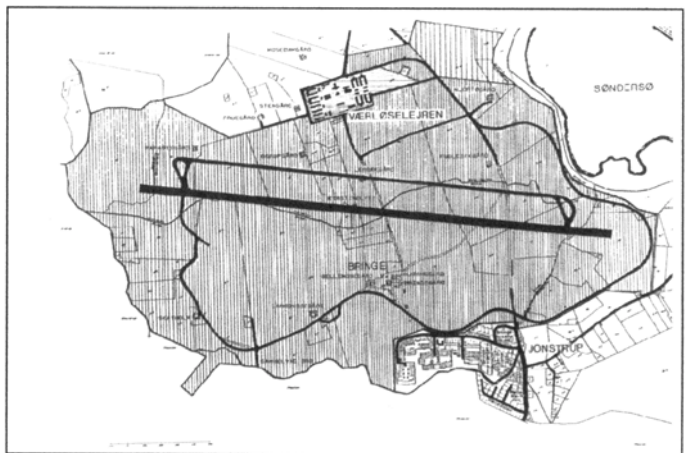

Livet i og udenfor lejren ca. 1910 – 1950

Af Ellen Elisabeth Jensen

Med de første soldaters ankomst til lejren i slutningen af maj måned 1910 kom der for alvor liv i såvel lejrerne som det omgivende lokalsamfund. Forretningerne øgede deres omsætning, og overalt på veje og i de omliggende byer så man soldater. Blandt de lokale forretninger, der fik særlig leverancer til lejren kan nævnes købmand Jørgen Andersen og slagter Burchardt i Måløv samt bagermester Petersen i Knardrup.



1910. Soldater ved maduddeling fra de transportable feltkøkkener mens der endnu var teltlejr.



1910. Soldater tager fodbad efter en marchtur. I baggrunden ses sejldugstelte, der hver rummede 10 mand, samt et såkaldt Døckerske-telt, indrettet til kontor eller lignende.



1912. Arbejderne fra Lejren har i en pause stillet op til fotografering. "Arbejdssjakket" består af lokal arbejdskraft. Købmand Jørgen Andersen havde i de år lejren blev bygget, et udsalg af de mest nødvendige forbrugsvarer for bygningshåndværkerne: Øl, brændevin, skrå og tobak. Øl kostede dengang 12 øre pr. flaske, brændevin 25-30 øre, cigaretter 1 øre pr. stk. og tobak 35-50 øre pr. pakke.

Et så stort byggeforetagende som Værløselejren dengang var, gav beskæftigelse til mange mennesker, navnlig da man ikke havde de mekaniske hjælpemidler, der findes på byggepladser i dag. For eksempel blev al mørtel blandet med håndkraft, den brændte kalk blev læsket på stedet og hældt i jordkuler. Peter Hansen, der ejede jorden på Kildebakken, kørte hver dag muresand til mørtelfremstillingen, og krojer Digmann, der ejede grusgraven på "Krolodden" (vest for Lundsdal), kørte grus til de mange lejr-gader mellem bygningerne, og alt blev læsset med håndkraft.

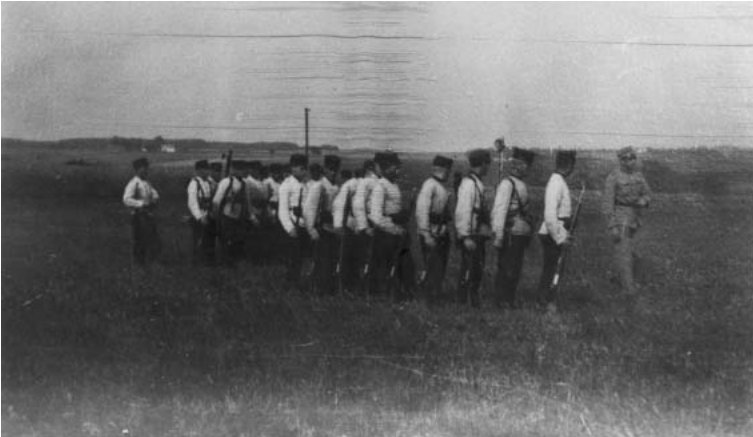

Ca. 1910. Eksercits på Fælleden, nordøst for lejren. Her ses infanterister, "fodtudser" eller "knoldesparkere" – kært barn har mange navne. Soldaterne er iført sommeruniform: Hvide drejlsjakker.



Ca. 1910. Eksercits. Der terpes "fald ned"!



Postkort. En deling soldater marcherer til middagsspising.

LEJREN VED VÆRLØSE

TIL MIDDAGSSPISNING

Postkort hører til den traditionelle "kaserne-kommunikation", således også for Værløse Lejrens vedkommende. På Værløse Lokalhistoriske Arkiv er gemt en postkortsamling, der uden omsvøb fortæller om livet i lejren. Her bringes fire eksempler:

Værløse Lejren. 7.5.1913

I længes vel efter at høre fra mig, jeg har det godt, men "Basserne" skal jo tyres godt igennem. Jeg ventede Oluf i Søndags, men han kom ikke. Hvordan går det med Støvlerne?"

Mange Hilsner. Erik

Kære Alle sammen.

Vi er lige ankommet til Værløse Lejren, og bor ganske dejligt her. Her er henrivende udsigt lige til Roskilde. Vi kommer hjem Onsdag, saa kikker jeg ind til jer. Kærlig hilsen. Eders.

Werner.

Værløse Lejren. 14.10.15

Min egen lille Pige. Uha! Uha! Uha! Du kan tro her er rart, 1 Mil til Station Bøland. H.P (hænger paa en). Sover i 2 Etager. Det hele tegner ikke videre godt. Men det gaar vel.

Kærlig hilsen fra din egen Karl.

29.7.1925.

Kære Tante og Onkel.

Mange tak for Kortet. Lige er par Ord for at meddele jer at jeg ikke befinder mig så godt herude, det er just ikke tvangsfrø Former vi lever under, men det gaar forhaabentlig nok. Jeg har ikke haft det saa godt i min Mave de sidste Dage, saa maaske jeg kommer en tur på Grødsloppet.

Mange Hilsner fra Henning.

I 1927 blev der etableret en automattelefon i lejren, og herefter blev postkort fra Lejren ved Værløse sjældnere.



Et kompagni stillet op til fotografering i et afslappet øjeblik...



Ca. 1927. Bajonettfægtning i lejr-gade. Soldater iført drejlsuniform og beskyttelseskyrasser.



1938. "Soldaterliv" på trappe ved mand-skabsbygning i blandet mundering: Seler, bar overkrop og gymnastiksko, halsedisse, skråhue og ridestøvler og uniformsjakke, gymnastiksko og pin-up-girl-billede...

Lejren ved Værløse



Ældre postkort.

Man ankom oprindeligt til lejren fra syd, hvor vagtbygningen og portnerboligen, som pendant til hinanden markerede indkørslen, med hovedbygningen liggende bagved i anlæggets centrale akse. Indgangspartiet har haft smedejerns gitterport i murede piller og smedejernslåger i siderne. Pladsen foran hovedindgangen var indrammet af $\frac{1}{2}$ -stens mure, og hele lejren var omkranset af et plankeværk.

Anlæggets plan er stramt opbygget. Lejren er opdelt i tre sektioner. I midtersektionen ligger fællesbygningerne og adskiller de to bataljonskaserner til hver side. På den centrale akse ligger hovedbygningen og messebygninger, for henholdsvis officerer og underofficerer, symmetrisk opbyggede. Der var oprindeligt fælleshave for officererne med adgang fra officersspisestuen, og en have for hver af de to bataljones underofficerer, med forbindelse fra underofficerernes samlings- og spisestuer i marketenderiet. To forsvundne grundmurede badehuse har flankeret underofficersmessen. Forplejningsbygningerne på hver side af officersmessen er opført identiske. Foran forplejningsbygningerne var de to alarmpladser, hvor der på hver kunne stå opmarcheret en bataljonskolonne eller et kompagni. Det var projekteret at gymnastikhuset der ligger på den ene alarmplads skulle modsvares af en pendant overfor, som dog ikke blev opført. På stedet lå der i 1930'erne en korsformet træbygning, hvor der var indrettet KFUM soldaterhjem. I midtersektionens nordlige ende er hestestaldene og infirmeriet placeret til hver side, men uden at bygningerne forholder sig stringent symmetrisk til hinanden.

I sidesektionerne er de to bataljonskaserer anlagt, således at hvert kompagni havde sin særlige kompagnigård. På siderne af gården havde to belægningsbygninger hver plads til et halvt kompagni. I den ene ende af gården er kompagnihuset, og i den modsatte lå et pudseskur til tørring af tøj, pudsning og cykler. Pudseskurene og W.C.-bygninger er, ligesom hegnet de stod langs med, forsvundet omkring 1947. De to bataljonskaserer er på grund af terrænforholdene ikke symmetrisk anlagt. I den østlige kaserne falder terrænet stærkt fra øst mod vest, og for at undgå et stort reguleringsarbejde af grunden, er belægningsbygningerne her lagt med hovedretning nord - syd. Ellers er arrangementet af et kompagnis bygninger ens for de to bataljoner. De to huse skråt overfor hovedindgangen, i samme stil som lejrens bygninger, er opført efter lejrens færdiggørelse til henholdsvis et købmandsudsalg og en bagerforretning.

Ved færdigopførelsen har bygningerne fremstået med pudsede gule mure, hvide vinduer og gesimser og sortmalede sokler. Et murstensbånd, udført som rulskifte i røde maskinstrøgne sten, har omkranset bygningerne i højde med sålbænken og indrammet dørene i bunden. Tagene har været meget sammensatte og domineret af de mange kviste. Tagdækningen var overvejende af naturskifer, undtagen på hovedbygningen, portnerboligen og vagtbygningen, der blev opført med sortglaserede teglsten på taget.



Kort fra 1930erne.

Beplantning

Haveanlægget i Lejren ved Værløse blev anlagt med assistance fra anlægsgartner E. Erstad Jørgensen. Der plantedes træer i rækker på langs af midtersektionen og omkring hele lejren. Træerne opdeler midtersektionen og adskiller den med alléer fra bataljonskasernerne. Parallelle rækker af træer er indpasset mellem bygningerne i bataljonskasernerne. Officershaverne blev anlagt efter et stramt barokt mønster. De blev møbleret med bænke og omkranset af stakit. Der blev beplantet med guldregn, syren og jasmin og der anlagdes mindre bede med roser og stauder, ligesom i haverne bagved portnerboligen og vagtbygningen. Foran hovedbygningen plantedes lave egehække. Pladser og gangstier var oprindeligt belagt med grus. Hvor der ikke var fortov langs bygningerne blev der brolagt. Den oprindelige belysning kom fra 24 støbte lygtepæle med petroleumslygter.

Vejsystemet er i dag asfalteret og på de tidligere alarmpladser, i kasernens midtersektion, er der nu parkeringsarealer. De systematisk plantede træer, der opdeler den oprindelige lejr, har vokset sig høje og udgør det dominerende træk i samspil med de gamle bygninger. Den overvejende del er lindetræer, men der findes også bøgetræer og kastanjetræer, og i den østlige kaserne er der nogle sjældnere platantræer, der kun findes på nordligere breddegrader i Fredensborg Slotshave. Foran officersmessen anes endnu en rest af officershaven, men ellers vidner kun buskads og træer om havernes eksistens. Endvidere er der kommet en del nye træer til, bl.a. i form af gaver, og der findes mange forskellige arter i Nordlejren.



Østlige allé.



Tidligere officershave.



Vejen syd om lejren.

Fra den gamle kaserne udgår en vej mod øst, der har Lånshøj på den nordlige side, med vandtårnet stående i tæt træbevoksning. På sydsiden passerer vejen det nuværende infirmeri, idrætsbygningen og den havlcirkelformede denkmalplads. Vejen afsluttes med en karakterfuld vejstrækning, der afgrænses af et stengærde på nordsiden og med en række af store sten og høje træer foran udsynet udover den udstrakte idrætsplads mod syd. Vejen ender i en rest af den gamle vej mellem Kirke Værløse og Bringe, som i dag forbinder nordre vagt med den sydlige del af Flyvestation Værløse.

Helt mod øst ligger naturområdet ned mod Søndersø. Det kuperede landskab forekommer med vekslende kratbevoksning forholdsvis uberørt. Der er anlagt et stisystem og en del løbegrave gennemskærer områdets højst beliggende del.

På det plane terræn vest for det gamle kaserneanlæg står der spredte træer. Mod syd og vest begrænses området af skrænten ned imod flyvestationens landingsbaner, der er bevokset med tæt krat.

Nord for den tæt bevoksede Lånshøj ligger øvelsesbanen fladt udstrakt. Herfra skråner terrænet ned mod Lejrvej med spredt bevoksning omkring bygningerne.



Vejen fra Nordlejren mod øst.



Denkmalplads.

Centrale bygninger i Nordlejrén

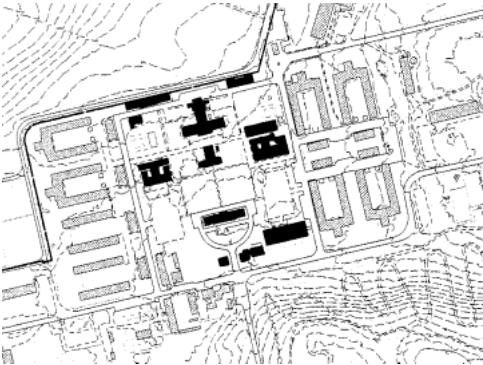



Facade mod syd.

Bygning 1 var oprindeligt indrettet som en 4-værelses lejlighed med køkken, til tilsynsofficianten med familie. Bygningen bruges som administrationsbygning.

Bygningen har en vigtig placering i lejrslæggets symmetriske opbygning, hvor den som pendant til vagtbygningen, danner lejrens hovedindgang. De to huse er spejlet over anlæggets hovedakse, og markerer med risalit og gavlkvist, indgangen imod den oprindelige ankomstvej fra syd.

Huset består af en 1- etages 1½-stens grundmuret bygning, med kælder under køkkenet. Muren er pudset og malet. Facaden er detaljeret med udspæringer, murankre og fremtrukket murstensbånd. Vinduerne har små sprosser og varierer i størrelse og udformning. Taget er helvalmet og dækket med sorte glaserede teglsten.

BBR - nr.	:	1
Opført	:	1910
Ombygninger	:	
Bebygget areal	:	101m ²
Erhvervsareal	:	162m ²
Kælderareal	:	14m ²
Ydervægsmateriale:		Tegl
Tagdækning	:	Tegl
Anvendelse	:	Administration
Bevaringsværdi	:	1
Bygningstilstand	:	2



Facade mod nordøst.

Huset er i sit ydre omtrent intakt, som da det stod opført i 1910. På facaden er det røde bånd i blank mur, langs sålbænkene, blevet malet over, og bjælken over hoveddøren har været hvidmalet udover vinduerne i siderne. Ellers er kun haven bagved huset og muren omkring pladsen foran forsvundet.

Bygningen er blevet vedligeholdt og fremstår udvendigt i god stand.

Vurdering: Bygningen er sammen med vagtbygningen betydningsfuld for sammenhængen i anlægget. Bygningen er tillige udtryksfuld og har sin originalitet i behold. Høj bevaringsværdi.

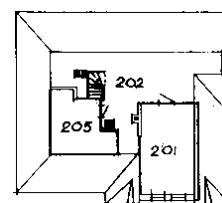

1-salsplan



Snit A-A



Snit B-B

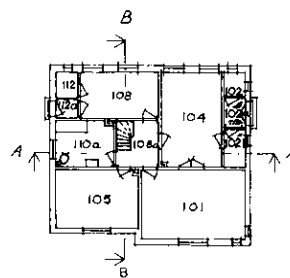

Stueplan

1 : 400



Facade mod vest.

Vagtbygningen er nu administrationsbygning.

Vagtbygningen markerer sammen med portnerboligen indgangen til lejren. Grundformen på de to huse er omtrent ens og de har samme orientering. Vagtbygningen har sidefløje mod nord og vest og i facadeopdelingen afspejles de to huses forskellige formål.

Bygningen er grundmuret og opført af 1-stens mur der er pudset. Vinduerne har små sprosser og er varierede i form og størrelse. Fløjen imod portnerboligen har kvader i muren og afsluttes med en frontispice, der er udsmykket med et våbenskjold. Våbenskjoldet har tre løver med krone over og er omgivet af hellebarder, ridderhelme, kanoner og kugler. Herunder i den buede portniche, stod vagten i læ. Taget er valmet og belagt med sorte glaserede teglsten.

BBR - nr.	:	5
Opført	:	1911
Ombygninger	:	
Bebygget areal	:	118m ²
Etageareal	:	150m ²
Kælderareal	:	0m ²
Ydervægsmateriale:		Tegl
Tagdækning	:	Tegl
Anvendelse	:	Administration
Bevaringsværdi	:	1
Bygningstilstand	:	2



Facade mod syd



Ældre foto.

Der er foretaget mindre ombygning i husets nordlige side og facaden mod nord, hvor der tidligere har været en indgangsdør, er ændret diskret. Ligeledes er der ændret i husets østlige side, hvor der gennem en mellemgang er etableret adgang til arrestbygningen. Nichen til vagten er blevet inddraget bag et dørparti, men indenfor ses klinkegulvet stadigvæk. Som i hele lejren er rulsømmen i blank mur blevet malet over. Men huset har stort set bevaret sin originalitet og fremstår med hovedfacaden og den komplette tagkonstruktion intakt.

Vagtbygningen er blandt de huse, der er blevet vedligeholdt og fremstår i god stand. Interiøret forekommer noget slidt.

Vurdering: Vagtbygningen danner med portnerboligen et vigtigt element i kasernens bebyggelsesmønster og historiske miljø. Det er tillige et interessant hus med mange detaljer og med sin originalitet i behold. Huset vurderes at have høj bevaringsværdi.





Facade mod syd.

Bygningen er opført til politivagt og arrest. Telefontjenesten har senere indrettet signalcenter i kælderen.

Arrestbygningen er indplaceret ved siden af vagtbygningen og der er forbindelse mellem bygningerne via en mellemgang.

Bygningen har ydervægge af mursten, der er pudsede og malede. Taget er valmet og dækket med tagpap.

Facaderne fremstår velholdte. En sålbænk er knækket. Tagdækningen er i mindre god stand.

Vurdering: Huset er stiftfærdigt tilpasset lejrens miljø. Bygningen indgår ikke som en del af sammenhængen i den historiske kaserne.

BBR – nr.	:	6
Opført	:	1955
Ombygninger	:	
Bebygget areal	:	150m ²
Etageareal	:	110m ²
Kælderareal	:	150m ²
Ydervægsmateriale:		Tegl
Tagdækning	:	Tagpap
Anvendelse	:	Arrestbygning
Bevaringsværdi	:	4
Bygningstilstand	:	2

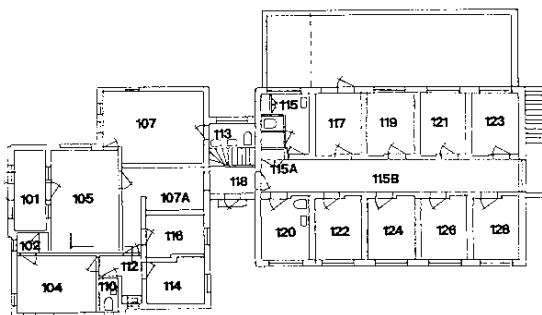

Bygning 2

Bygning 2a

Stueplan 1 : 400



Facade mod syd.

Bygning 3 er Nordlejrens hovedkvarter.

Hovedbygningen er placeret centralt og hæver sig markant, som den eneste to-etages bygning i det oprindelige anlæg.

Bygningen er 48m lang og 9m bred, med en midterrisalit mod havesiden. Bygningen er grundmuret og facaderne er pudsede og malede. Taget er dækket med sortglaserede falstagsten. Den 11-fags lange to-etages hovedfløj flankeres af 5-fag brede sidefløje, der har gavlkvist over midterste fag. Hovedfløjens midtersektion fremhæves ved forhøjning af vinduerne og facaden. Midterste fag afsluttes med en buet fronton, med påskriften "Lejren ved Værløse" i relief, henover et våbenskjold med Frederik d. VIII's monogram. Over midtersektionen er der pyramidetag og spir. Hoveddøren er omkranset af en profileret fladbuget ramme med ørelisener. Indvendigt er stuk og hvælvinger over gangen på 1. sal er bevaret.

BBR - nr.	:	7
Opført	:	1911
Ombygninger	:	
Bebygget areal	:	404m ²
Etageareal	:	808m ²
Kælderareal	:	16m ²
Ydervægsmateriale:		Tegl
Tagdækning	:	Tegl
Anvendelse	:	Administration
Bevaringsværdi	:	1
Bygningstilstand	:	2





Postkort fra 1915.

Bygning 3 er blevet renoveret i 1950'erne. Dørene i sidepartiernes midterste fag er blevet erstattet med vinduer og kvistene har flunker, hvor der oprindeligt var tagflade på siderne. Hoveddørens indramning og rulskeftet i blank mur er malet. På taget er fire skorstene nedtaget, og der er opført en ny. Tre vinduer i tagfladen mod øst er diskret udskiftet.

Under besættelsen havde tyskerne malet V – tegn på facaden og fjernet spiret på taget i forbindelse med montering af antikollisionslys. Spiret blev genskabt ved lejrens 50 –års jubilæum i 1984.



Gavl mod øst.





Facade mod nord.

Hovedbygningen er blevet vedligeholdt og fremstår udvendigt i god stand.

Vurdering: Hovedbygningen er den centrale og mest betydningsfulde bygning i Nordlejrén. Bygningen er vedligeholdt og er ikke væsentligt ændret siden den blev opført i 1911. Bygningen har høj bevaringsværdi.

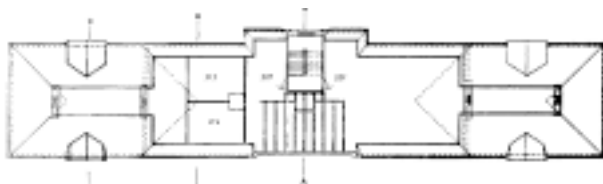

Tagetage



1. sal

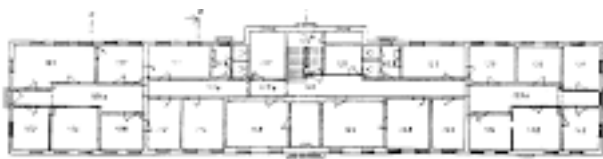

Stuen

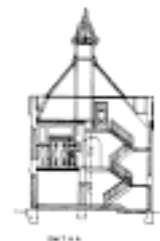

1 : 600



Facade mod nord og gavl mod øst.

Gymnastikhuset blev anvendt til fysisk uddannelse og træning. Fra 1940'erne blev huset også brugt til filmforevisning og benyttes i dag blandt andet som foredragssal.

Huset er placeret på den østlige alarmplads. Der var oprindeligt planlagt en pendant på den anden alarmplads, men man afstod fra at opføre en modsvarende bygning.

Gymnastikhuset er en fint proportioneret bygning, der er opført i et mere gennemført nyklassicistisk formsprog. Bygningen er grundmuret. Facaderne er pudsede og malet gule, og soklen er sortmalet. Bygningen har skifertag med hovedspær af polonceaukonstruktion.

Hovedfløjen, med gymnastiksalen, er opført som 1-etage i 2½stens mur med et udvendigt mål på 39x17m. På den vestlige gavl er opført et rekvisitrum i 1½stens mur med et udvendigt mål på 6,9x4,4m. Her er senere blevet påsat en tilbygning. Gavlen mod øst er den egentlige hovedindgang. Her afsluttes taget over den indrammede port af en gavlkvist med skjolddekoration på frontispicen. I dag fører porten kun ind til et depot, mens der er adgang til salen i den modsatte ende og på siderne af huset.

BBR - nr.	:	8
Opført	:	1911
Ombygninger	:	1947, 1993
Bebygget areal	:	801m ²
Etageareal	:	841m ²
Kælderareal	:	0m ²
Ydervægsmateriale:	:	Tegl
Tagdækning	:	Skifer / Tagpap
Anvendelse	:	Foredragssal m. m.
Bevaringsværdi	:	1
Bygningstilstand	:	3



1 : 600



Gavl mod øst

På hovedfløjens gavle sidder der to vinduer. Længdefacaderne har 8 store vinduesfag og afsluttes med faste murede partier. Der er indmuret bjælke over vinduerne, som er opdelt af pilleprofilerede murpartier med gesims. Alle de originale vinduer er i behold. Foruden den brede gesims, der engang var hvidtet, er der hele facaden rundt muret et frem-springende sålbænkband med et almindeligt skifte under et kantskifte, der er afdækket med skiferplader. Sålbænkbandet har indmurede cementstøbte hjørnestein, der er udformet som fantasidyr og to dekorerede sten afslutter båndet, hvor gavlkvisten profileres på facaden. Slutstenen over porten og skjolddekorationen med årstallet 1912 i gavltre-kanten, er modelleret på stedet i cementstuk. Midt på hovedfacaderne er der placeret flugtvejsdøre. Indvendigt er huset opført med blank mur til vindueshøjde og med de øvrige murede flader pudsede. Der var bræddegulv i salen og betongulv i udbygningen. I dag er alle overflader malet over med diffusionstæt acrylholdig maling, og gulvet er dækket med linoleum. Den bygningshistorisk sjældne tagkonstruktion af trykstænger og barduner er skjult af et nedhængt loft og brandisolering. Lofthøjden er ca. 5m.



Hjørnestein.



Dekoreret sten.



Facade mod syd.

Tilbygningen er opført i 1947 med supplement af sanitære installationer, omklædning og garderobe. I den forbindelse blev rekvisitrummet ombygget, og der blev indrettet operatørrum på 1. sal til filmforevisninger i salen. I den modsatte ende er der indrettet depot i 2 etager med adgang fra den store port i gavlen. Flugtvejsdøre er indføjjet asymmetrisk på langsiderne. På taget er ventilationshætter, skorstenspiber og tagryttere revet ned. På facaden fremstod sålbænkbandet oprindeligt med synlige røde maskinsten, der er malet over, ligesom de bo-duirsten der indrammer porten. De dekorative huller i muren i den ene side af gavlen mod øst er forsvundet.

Forsvarets Bygningstjeneste har i 2000 udarbejdet en tilsynsrapport om bygningen. Der er konstateret skader efter råd og svamp i tagkonstruktionen på nordsiden af trekantgavlen mod øst, og i sammenstødet mellem hovedfløjens vestgavl og den nyere tilbygnings mur og tag. Tagpappet på tilbygningen er flere steder eroderet. Der er defekte zinkinddækninger på grater og rygning og utætte skotrender. Ligeledes er tagrender og nedløb defekte. Facaderne har en uensartet overfladebehandling, og der er fugtskader i murværket. Vinduerne er afskallede, med udfaldet kit og løse hængsler. Den fornemme gavl mod øst er blevet istandsat i 1995.

Vurdering: Gymnastikhuset har, med den harmoniske proportionering og sjældne tagkonstruktion, arkitektonisk og kulturhistorisk værdi. Til- og ombygningerne er mindre heldige, men den overvejende del af bygningsudtrykket er intakt. Bygningen har høj bevaringsværdi.

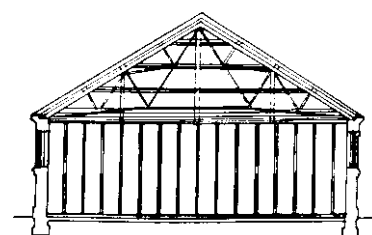

Tværsnit 1 : 400



Gymnastiksalen.



Rekvisitrum og tilbygning.



Facade mod syd.

Den tidligere officersmesse indeholder i dag opholdsrum og kontorer for Velfærdstjenesten.

Officersmessen er placeret på kaserneanlæggets centrale akse bagved hovedbygningen.

Bygningen består af en sydvendt hovedfløj, med en vinkelfløj midtfor. Hovedfløjen er forlænget mod vest. Bygningen er grundmuret og har pudsede mure ud- og indvendigt. Den sammensatte tagkonstruktion kulminerer med mansardtag over den centralt beliggende samlingsstue i hovedfløjen. På facaden fremhæves den lidt forhøjede midtersektion med udsmykket gesimsbånd og afsluttes med en svungen frontispice, hvorpå et lille ovalt vindue er omkranset af ornamentering. Fra samlingsstuen fører en original to - fløjet dør ud på terrassen, der er indhegnet af en balustrade. Foran terrassen eksisterer der endnu en rest af det oprindeligt anlagte haveanlæg. Indgangsdøren mod nordvest, hvor man ankommer til bygningen i dag, markeres af en lav mur. På østsiden indhegnes en lille gård af en mur der er afdækket med teglsten.

BBR – nr.	:	9
Opført	:	1911
Ombygninger	:	
Bebygget areal	:	337m ²
Etageareal	:	338m ²
Kælderareal	:	20m ²
Ydervægsmateriale:		Tegl
Tagdækning	:	Skifer
Anvendelse	:	Administration
Bevaringsværdi	:	1
Bygningstilstand	:	2



Ældre postkort.



Bygning 5 set fra sydøst.

Bygningen blev indrettet med dagligstue i hovedfløjen med adgang fra en spisesstue i vinkelfløjen. Bagved var køkken og anretning med stue og soveværelse til kokersken, og bagerst lå spisekammer, fadebur og toilet med kælder under og med pigekammer på loftet. Den oprindelige ruminddeling er opretholdt, og bygningen indeholder således fire større opholdsrum. Der er fine træpaneler på væggene og stuk på loftet i samlingsstuerne. Den centrale samlingsstue er et sjældent velbevaret og fornemt interiør, der har høje paneler, indrammede felter på væggen og stukloft i behold. Andre lofter er pudsede. Lofthøjden er ca. 3,20m. Der var oprindeligt flisegulv i forstue, køkken og anretning, og på toiletter var der terrazzogulv, ellers var der bræddegulv. Gulvene er nu belagt med tæpper, mens der flisegulv i vådrum.



1 : 600



Den centrale samlingsstue.

Officersmesse

Bygning 5

Officersmessen er blandt de bedst bevarede huse i den oprindelige lejr. Det er et af de få huse, der har bevaret den oprindelige tagkonstruktion. Fløjde og vinduer er originale og decorationen på facaden er intakt. Hovedfløjen er blevet forlænget for at give plads til toilet og garderobe. Indgangen til forstuen er original, men indfatningen og det fremtrukne murstensbånd henover, er ligesom rulsiftet i blank mur blevet malet. Herudover er de eneste synlige tegn på ændringer at to skorstene på hovedfløjen er taget ned.



Facade mod nord.

Huset er blevet vedligeholdt og er i rimelig god stand. Det trænger til indvendig istandsættelse.

Vurdering: Officersmessen er med sin placering på midteraksen en markant del af bebyggelsesmønstret i anlægget. Huset fremstår tillige karakterfuldt og med sin originalitet i behold. Bygningen har høj bevarelsesværdi.



Facade mod øst.



Facade mod nord.

Bygning 6 var opført til messe for underofficerer og med soldaterhjem i den nordlige ende. Den oprindelige bygning brændte imidlertid i 1941, mens den under besættelsen antageligt blev brugt som depot. På samme sted opførte man den nuværende bygning. Bygningen blev igen taget i brug som officiantmesse i 1946 og huser i dag Officersforeningen.

Bygningen er udformet symmetrisk omkring kasernens midterakse, men er hverken i form eller udtryk identisk med det oprindelige hus. Hvor huset oprindeligt henvendte sig med en markant hovedfacade mod syd, er den nyere fløj overfor officersmessen nu i 1-etage. Den højloftede sal med de 6 høje rundbuede udsigtsvinduer mod nord er bevaret.

BBR - nr.	:	10
Opført	:	1941
Ombygninger	:	
Bebygget areal	:	990m ²
Etageareal	:	878m ²
Kælderareal	:	80m ²
Ydervægsmateriale:		Tegl
Tagdækning	:	Tagpap
Anvendelse	:	Opholdsbygning
Bevaringsværdi	:	3
Bygningstilstand	:	3

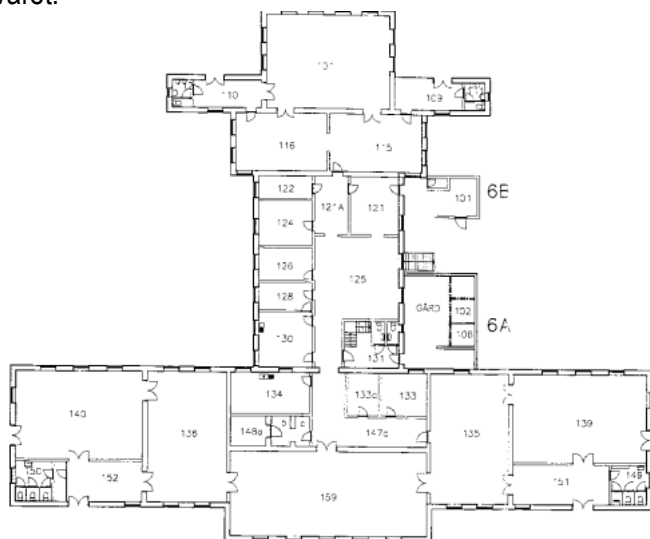

1 : 600



Ældre interiør.



Facade mod syd ca. 1920.



Facade mod syd 2003.

Bygningen består af hovedfløjen mod syd og en tværbygning med små sidefløje. Huset er opført i mursten, der er pudsede og malede, som Nordlejrens øvrige bygninger, og vinduerne er udformet med små sprosser. Huset har derimod ikke den fremtrukne gesims. De to -fløjede indgangsdøre har en markant indramning i røde sten. Det sammensatte tag er dækket med tagpap.

Bygningen fremstår i dag uden den vægtning der var udtalt i det oprindelige hus på stedet. Det var henvendt mod syd med en ekstra etage, frontispice og et fremtrædende udsmykket hoveddørparti. De to sidefløje var dengang, omvendt nu, fremtrukne og dannede en lille plads foran indgangspartiet. Husets oprindelige tagkonstruktion har været utrolig sammensat, med afslutninger som irimojakviste på de små sidefløje mod nord. Dengang var bygningen indrettet med spisesalen i midterpartiet og samlingsstuer i fløjene. I tagetagen var der kvarter for kokersken. Mellembygningen indeholdt køkkenfaciliteter, og bagerst var der butik, og i sidepartierne var der skænkestuer til mandskabet.

Bygningstilstanden bærer præg af længere tids manglende vedligehold og begyndende forfald. Der er revner i muren og flere steder er puds og maling afskallet. Vinduerne er i dårlig stand.

Vurdering: Bygningen har værdi som en del af det oprindelige bebyggelsesmønster i Nordlejren. Genopførelsen af huset er resulteret i en noget disharmonisk bygning, hvor kun den nordlige del indeholder et element af den oprindelige kvalitet. Der er kun bevaret fragmenter af den oprindelige underofficersmesse og huset vurderes ikke at repræsentere en kulturhistorisk værdi.



Ældre foto.



2003.



Facade mod nord.

Bygningen består af et midterparti, der er opført til belægningsstue for i alt 32 mand, samt værksted og bolig for 2 bøssemagere, og af to sidepartier, der indeholdt stalde til hver 8 heste. Over staldene var der foderloft, som nu er ubenyttet. I dag er huset indrettet til kontorer for Forsvarets Civiluddannelse og for Kasse- og Regnskabstjenesten.

Bygning 7 ligger i den nordlige ende af lejrens midtersektion, modsvarende bygning 8, og markerer sig i landskabet, som en af de bygninger der ses fra Kirke Værløse.

Bygningen er opført i en etage af 1-stens grundmur, der er vurderet uisolereet. De gule mure er pudsede og malede. Bygningens midterparti er dækket med saddeltag, og et fremspring midt på den sydvendte facade får derved en lavere facadehøjde. De to tværgående højere sidepartier har halvvalmet tag.

Huset har gennemgået en større ombygning i 1960. Oprindeligt fandtes der to kviste mod nord og to valmaflutninger med kviste til at optage fremspringet på den sydvendte facade, som med den nuværende tagløsning mister sin karakter. Facaderytmen er også blevet ændret og den sparsomme detaljering er forsvundet. Der er isat nyere vinduer med koblede rammer og skifertagdækningen er erstattet med bølgeeternit.

Der er mindre afskalninger på de pudsede facader og de er uensartet malet. Vinduerne er vurderet utidssvarende. Taget fremstår i normal stand.

Vurdering: Bygningen har anvendelighed og god beliggenhed og er en del af det historiske miljø. De omfattende ændringer har frataget huset sin oprindelige karakter og det vurderes enkeltstående at have beskednen bevaringsværdi.

BBR- nr.	:	11
Opført	:	1911
Ombygninger	:	1960
Bebygget areal	:	508m ²
Etageareal	:	457m ²
Kælderareal	:	0m ²
Ydervægsmateriale:	:	Tegl
Tagdækning	:	Bølgeeternit
Anvendelse	:	Administration
Bevaringsværdi	:	3
Bygningstilstand	:	3



Foto fra ca. 1930.



Foto fra 2003.



Facade mod syd.

Bygning 8 blev anvendt som infirmeri fra 1911-1942, hvor det nuværende infirmeri blev taget i brug. I dag har Forsvarets værnepligt og rekruttering, erhvervsoplysningen og postkontoret til huse i bygningens vestlige side, mens der er frisør og møntvaskeri i bygningens østlige side.

Bygningen er placeret i den nordlige ende af kasernen, modsvarende hestestaldende, uden at bygningerne er identiske. Fra den nordvendte facade er der god udsigt til Kirke Værløse.

Bygningen er 30m lang og 7m bred, med to sidefløje på 10x8m. Huset er grundmuret med 1-stens mur og har pudsede facader. Taget er valmet og beklædt med naturskifer.

Der har oprindeligt været to kviste over dørene på sydsiden og en central kvist mod nord. De er forsvundet sammen med skorstenene, da huset blev ombygget i 1950'erne. Huset har de originale småsprossede vinduer i behold, mens de to hoveddøre er udskiftet.

Bygningstilstanden er mindre god. Ydermuren er slidt og der er afskalninger og hakker i hjørnerne. Vedligeholdelsen af vinduerne er forsømt. Tagbeklædningen er medtaget.

Vurdering: Selvom huset har mistet de markante kviste, fremstår det med stilfærdige proportioner og meget af sin originalitet i behold. Huset kategoriseres samlet til at have middel bevaringsværdi.

BBR - nr.	:	12
Opført	:	1911
Ombygninger	:	1959
Bebygget areal	:	270m ²
Etageareal	:	225m ²
Kælderareal	:	0m ²
Ydervægsmateriale:		Tegl
Tagdækning	:	Skifer
Anvendelse	:	Administration
Bevaringsværdi	:	3
Bygningstilstand	:	3

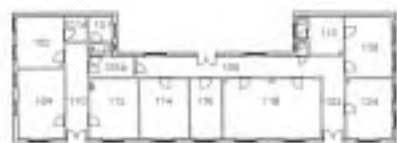

1 : 600



Facade mod nordøst.



Facade mod nordvest.

Der var oprindeligt beslagsmedie i bygningen, der efterfølgende blev indrettet til maskinværksted. I dag er der hobbyværksted i bygningen.

Bygningen blev indplaceret i anlægget overfor hestestaldene i 1918 og er ikke en del af det symmetriske bebyggelsesmønster

Huset er grundmuret med pudsede facader. Taget er halvvalmet og dækket med røde teglsten. Mod vest afsluttes huset med en tværbygning, hvis gavl fremstår markant på hovedfacaden. Der er tilføjet en tilbygning mod øst. Tilbygningen har med fladt tag, der er beklædt med tagpap.

Bygning 10a fremstår med sin originalitet i behold. Udsparringen i tværbygningens gavl indikerer, at her muligvis tidligere har været en port.

Huset er mindre godt vedligeholdt. Der er flere pudsafskalninger omkring soklen. Vinduer og døre er ikke blevet vedligeholdt.

Vurdering: Bygningen er en velbevaret del af det historiske miljø og vurderes at have bevaringsværdi.

BBR - nr.	:	13
Opført	:	1918
Ombygninger	:	
Bebygget areal	:	149m ²
Etageareal	:	104m ²
Kælderareal	:	0m ²
Ydervægsmateriale:	:	Tegl
Tagdækning	:	Tegl
Anvendelse	:	Hobbyværksted
Bevaringsværdi	:	2
Bygningstilstand	:	3



Facade mod nordøst.



Facade mod syd.

Bygning 12 var kostforplejningsbygning for den vestlige bataljonskaserne. Siden 1984 har der været sergentforening i bygningen.

Bygningen ligger for enden af den ene alarmplads og har oprindeligt været identisk med bygning 13, der ligger ved den modsatte alarmplads. Bagsiden af bygningen vender ud imod midtersektionens tværgade.

Kostforplejningsbygningen er opført i 1-etage. Huset er symmetrisk opbygget med en sammensat bygningskrop omkring to små atriumgårde. Bygningen består af en moderne hovedfløj med sidefløje mod syd, og af en tværgående bygning, samt en fløj mod nord, med de oprindelige facader fra 1912. Den nye fløj med spisesalen, der har et stort gennemgående vinduesbånd med termoruder, er opført i forbindelse med en ombygning i 1960. Spisesalen er genopført med den oprindelige bærende konstruktion synlig og karakterfuld i rummet. Huset har valmtag. De ældre bygningsfløje har tagbeklædning af skifer, mens tagbeklædningen på de nyere fløje er bølgeeternit.

BBR - nr.	:	15
Opført	:	1912
Ombygninger	:	1960
Bebygget areal	:	655m ²
Etageareal	:	608m ²
Kælderareal	:	53m ²
Ydervægsmateriale	:	Tegl
Tagdækning	:	Skifer/Bølgeeternit
Anvendelse	:	Stampersonel
Bevaringsværdi	:	3
Bygningstilstand	:	3

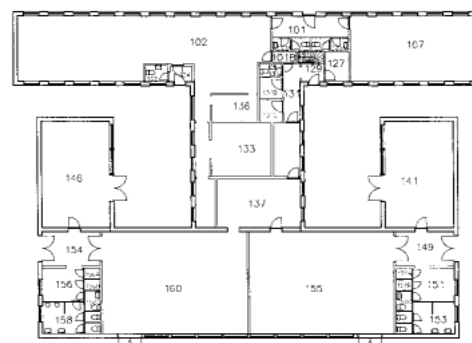

1 : 600



Facade mod nord.



Facade mod sydøst o. 1913.

Bygningen var disponeret med en spisesal for mandskabet i hovedfløjen og med køkken i tværbygningen, samt arbejdsrum m. m. for økonomiafdelingen i bagbygningen. I en mindre del af tagetagen fandtes lejlighed for en kogekone. Kælderen, under halvdelen af bygningen, indeholdt opbevaringsrum for levningsmidler. Efter ombygningen i 1960 er der kommet vindfang, garderobe og toiletter i enderne af spisesalen og den bagerste fløj er indrettet til bibliotek.

Bygningen havde oprindeligt meget sammensatte tagformer. Den gamle hovedfløj havde 4 kviste og et buet midterparti mod alarmpladsen. I spisesalens endevægge var det midterste fag isat høje buede vinduer, der på facaden blev afsluttet med buede gavle i tagfladen. Vinkelfløjen blev oprindeligt afsluttet med 90 graders drejning og en gavl. På den bagerste fløj var der hævet valmtag over midterpartiet, med en gavlkvist over midterste fag mod gaden. På hovedfløjens tag var der to ventilationstårne og på tværbygningens tag sad en markant skorsten.

De ældre dele af bygningen fremtræder med pudsafskalninger og mindre revner. Vinduerne har udtørret træværk og trænger til overfladebehandling. På det nye bygningsafsnit er facaderne i rimelig stand med mindre afskalninger. Omkring det store vinduesparti er malerbehandlingen under nedbrydning.

Vurdering: Bygning 12 har betydning for ligevægten i kaserneanlæggets symmetri, som pendant til bygning 13. Bygningen har rummelige og anvendelige kvaliteter. De ældre facader fra 1912 er stort set bevaret og er sammensat med en moderne fløj. Som samlet bygningskompleks har huset beskeden originalitet.



Spisesalen.



Facade mod vest.

Bygning 13 er opført som kostforplejningsbygning for den østlige bataljonskaserne. I dag er bygningen indrettet til cafeteria med tilhørende faciliteter.

Bygningen var oprindeligt udformet som bygning 12 og ligger ud imod den modsatte alarmplads. Mod nord ligger bygningen i forbindelse med den nyere undervisningsbygning 13b.

Bygningen er i 1-etage med kælder under en del af bygningen. Ydermurene er vurderet isoleret med ca. 100mm mineraluld, og der er isat nyere termovinduer. Den meget sammensatte bygningsform er ikke længere helt symmetrisk. Den ene sidefløj er sammenbygget med den bagerste fløj og lukker den lille atriumgård, mens den anden sidefløj, der indeholder sanitære installationer, er nyere og bredere. Cafeteriet ligger i den tidligere spisesal, der er et karakterfuldt rum, med den synlige indre bærende trækonstruktion bevaret. Rummet er udvidet i bredden og blevet moderniseret. Mod officersmessen findes stadigvæk et højt vindue i det midterste fag, der på facaden afsluttes med en buet gavl i tagfladen. Ellers fornemmes den oprindelige facadeudformning i den regelmæssige vinduestakt. Taget er afvalmet og beklædt med nyere tagpap med listetækning.

BBR - nr.	:	16
Opført	:	1911
Ombygninger	:	1992
Bebygget areal	:	825m ²
Etageareal	:	780m ²
Kælderareal	:	237m ²
Ydervægsmateriale:		Tegl
Tagdækning	:	Tagpap
Anvendelse	:	Cafeteria
Bevaringsværdi	:	3
Bygningstilstand	:	1



Ældre foto.

Bygningen har gennemgået indgribende ombygninger og fremstår stilfærdig i forhold til den oprindelige udformning. Tagkonstruktionen er ændret og kvistene og hovedfløjens buede midterparti er forsvundet sammen med den markante skorsten og ventilationstårnene. I forbindelse med opførelsen af den nyere sidefløj mod øst er tagkonstruktionen blevet forenklet i denne side, og den bagerste fløj er forkortet med 3 fag. Samtidigt er hovedfløjen med spisesalen gjort bredere og den modsatte sidefløj er blevet sammenbygget med bagbygningen.

Bygning 13 fremtræder i god stand. Indgangsfløjen mod øst er sidst blevet nyindrettet i 1990. Kælderen fremstår i normal stand. Cafeteria-faciliteterne og køkkenet er i en god og tidssvarende standard, men indvendig istandsættelse er vurderet nødvendig.

Vurdering: Bygning 13 har som volumen og historisk betydning for ligevægten i det samlede anlæg, som pendant til bygning 12. De omfattende ombygninger har udvisket bygningens oprindelige karakter.

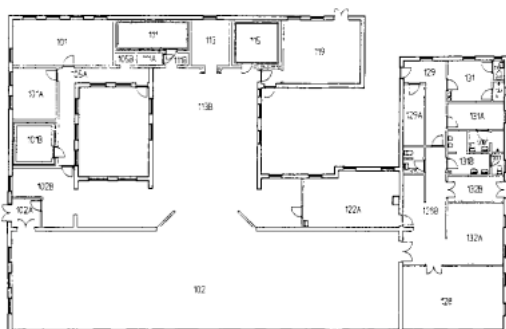

1 : 600



Facade mod nord.

Bygning 13b er opført i 1954 som undervisningsbygning.

Bygningen er placeret i tilknytning bygning 13.

Bygningen er opført af betonelementer med en bærende tværgående rammekonstruktion. Taget har overvejende ensidigt fald og er dækket med tagpap. Indvendigt er bygningen indrettet med to store undervisningsrum på hver 140m² og et depot i midten. Rummene har højtsiddende vinduer mod syd og selvstændig indgangsdør mod henholdsvis øst og vest.

BBR - nr.	:	17
Opført	:	1954
Ombygninger	:	
Bebygget areal	:	457m ²
Etageareal	:	417m ²
Kælderareal	:	0m ²
Ydervægsmateriale:		Betonelementer
Tagdækning	:	Tagpap
Anvendelse	:	Undervisning
Bevaringsværdi	:	4
Bygningstilstand	:	3

Bygningen trænger til facaderenovering, udskiftning af vinduer, tagef-tersyn og indvendig isolering og istandsættelse.

Vurdering: Bygningen er ikke en del af det historiske miljø, men har en vis brugsværdi.

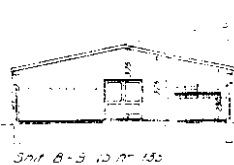
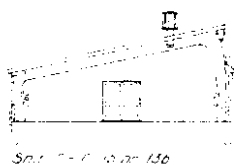
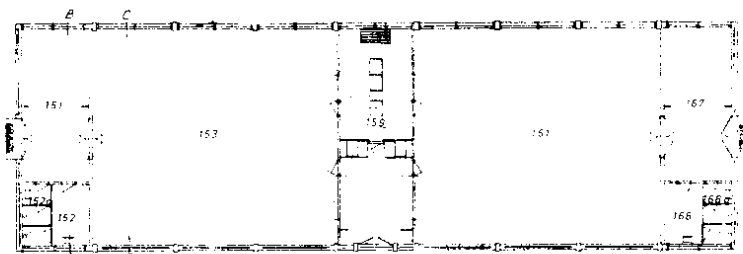

1 : 400

Kompagnihuse

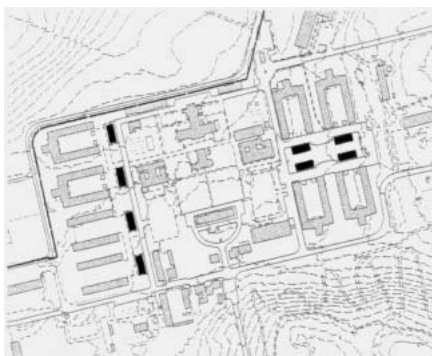

Kompagnihusene i den vestlige kaserne.

Et kompagnihus var oprindeligt indrettet med kvarter for kompagniets chef og kontorer til oversergent, stabssergent og tre løjtnanter, der havde separate indgange. Derudover fandtes pudsestuer og depotrum, samt tre toiletter og tre brusebade.

De 8 kompagnihuse er opført ens for enden af kompagnigårdene, som de er orienteret imod. Endvidere er bygningerne arrangeret i samspil med hinanden. I den vestlige bataljonskaserne ligger 4 kompagnihuse i takt med gavlene mod hinanden på nord - syd gående række. I midten af den østlige kaserne ligger de 4 kompagnihuse to og to med bagsiden mod hinanden.

Kompagnihusene er 8,5m dybe og 22,5m lange. Rumhøjden er ca. 3,15m. Bygningene er velproportionerede med en harmonisk vinduestakt i fin overensstemmelse med skalaforholdene. Bygningerne er grundmurede. Terrændækkene vurderes uisolerede. Ydervæggene består af uisolerede helstensvægge. Facaderne er pudse og malet gule. Det fremtrukne gesimsbånd er hvidmalet. Vinduerne er småsprossede enkeltlagsvinduer med forsatsrammer eller koblede rammer. Husene har valmtag, der med en enkelt undtagelse, har tagbeklædning af skifer. Tagkonstruktionerne er typisk isoleret med 100mm mineraluld.

Kompagnihusene er alle blevet ombygget efter de samme principper i 1950erne. De fremstod oprindeligt med tre kviste, der var placeret over dørene på længdefacaderne, og tre skorstene på tagryggen. Samtidigt med at kvistene er forsvundet, er udspæringerne over dørene ændret. På facaderne er rulskiftet, i højde med sålbænken og omkring dørene, blevet malet over. Husene havde 5 indgangsdøre, hvoraf de 2-3 nu er erstattet med vinduer og 4 mindre vinduer er forsvundet. Men generelt har husene de originale vinduer og døre i behold. Moderniseringerne omfattede en ændring af bygningernes plan, hvor der nu er en gang gennem midten af husene.

Kompagnihusene fremstår generelt i mindre god stand. Der er revner i ydermurene og afskalninger af puds og maling. Vinduer og døre er i en dårlig forfatning, som følge af manglende vedligehold igennem længere tid. Tagfladerne har nedbøjninger, som vurderes at skyldes underdimensionerede spærkonstruktioner, og en overvejende del af skifertagbeklædningen er under nedbrydning.

Vurdering: Kompagnihusene har væsentlig betydning for sammenhængen i kaserneområdet. De har udtalt rumdannende karakter sammen med belægningsbygningerne og i forhold til det samlede miljø. Enkeltvis fremstår husene velproportionerede og med en stor del af originaliteten i behold. Sammenfattende er kompagnihusene vurderet som bevaringsværdige.



Set fra nord.

Kompagnihuset bruges som administrationsbygning af Forsvarets Sergent- og Reserveofficersskole.

Huset ligger i den østlige kaserne og henvender sig imod belægningsbygning 18.

Der nu to indgange tilbage, hvori der er isat nyere døre. Alle mindre vinduer er tilmuret. Tagdækningen er naturskifer. Tagrender og nedløb er af pvc.

Bygningen er utidssvarende. Tilstanden er mindre god og bygningen skal istandsættes.

BBR – nr.	:	9
Opført	:	1911
Ombygninger	:	
Bebygget areal	:	185m ²
Etageareal	:	164m ²
Kælderareal	:	0m ²
Ydervægsmateriale:	:	Tegl
Tagdækning	:	Skifer
Anvendelse	:	Administration
Bevaringsværdi	:	2
Bygningstilstand	:	3



Gavl mod vest.



Facade mod sydvest.

Kompagnihuset er i dag personale og service kontor.

Huset ligger ved siden af bygning 14 og henvender sig imod belægningsbygning 22.

De to døre på bagsiden er ændret til vinduer, og en dør er blændet i gavlen. De små vinduer er tilmurede. Der er isat nyere døre. Tagdækningen er naturskifer og tagrender og nedløb er af pvc.

Vinduer og facader er i lidt bedre vedligehold end på flertallet af kompagnihusene. Tagdækningen er i dårlig stand.

BBR – nr.	:	19
Opført	:	1911
Ombygninger	:	
Bebygget areal	:	185m ²
Etageareal	:	163m ²
Kælderareal	:	0m ²
Ydervægsmateriale:		Tegl
Tagdækning	:	Skifer
Anvendelse	:	Administration
Bevaringsværdi	:	2
Bygningstilstand	:	3



Facade mod nordøst.



Facade mod nordvest.

Kompagnihuset er i en årrække blevet brugt af Flyvevåbenets Sergent- og Reserveofficersskole og er i dag kvarterbygning.

Huset er placeret overfor belægningsbygning 20 i den østlige kaserne.

Tre indgangsdøre er erstattet med vinduer og de små vinduer er tilmurrede. Der er isat nyere døre. Tagdækningen er naturskifer. Tagrender og nedløb er af pvc.

Huset er i dårlig stand. Der er revner i facaden og afskalning af puds og maling. Vinduer og døre er ikke blevet vedligeholdt. Tagbeklædningen er nedslidt.

BBR – nr.	:	20
Opført	:	1911
Ombygninger	:	
Bebygget areal	:	185m ²
Etageareal	:	165m ²
Kælderareal	:	0m ²
Ydervægsmateriale:		Tegl
Tagdækning	:	Skifer
Anvendelse	:	Kvarterbygning
Bevaringsværdi	:	2
Bygningstilstand	:	3



Gavl mod øst.



Facade mod nord.

Bygning 17 bruges i dag af Materialeafdelingen.

Huset ligger henvendt imod belægningsbygning 23 i den østlige kaserne.

På bagsiden er to indgangsdøre erstattet med vinduer og en dør i gavlenden er blændet. De små vinduer er tilmuret. Der er isat nyere døre. Tagdækningen er naturskifer. Tagrender og nedløb er af zink.

Bygningen er bedre vedligeholdt end flertallet af kompagnihusene, men er generelt i mindre god stand.

BBR - nr.	::	21
Opført	:	1911
Ombygninger	:	
Bebygget areal	:	185m ²
Etageareal	:	165m ²
Kælderareal	:	0m ²
Ydervægsmateriale:		Tegl
Tagdækning	:	Skifer
Anvendelse	:	Administration
Bevaringsværdi	:	2
Bygningstilstand	:	3



Gavl mod øst.



Facade mod vest.

Bygning 33 bruges i dag som administrationsbygning.

Bygningen ligger i den vestlige kaserne og er henvendt imod belægningsbygning 37.

Huset er ombygget i 1956. To døre er udskiftet med vinduer og fire mindre vinduer er blevet tilmuret. Bygningen fremstår med de fleste originale døre og vinduer i behold. Den oprindelige tagbeklædning af naturskifer er udskiftet med bølgeeternit. Tagrender og nedløb er af pvc.

BBR – nr.	:	29
Opført	:	1912
Ombygninger	:	1956
Bebygget areal	:	184m ²
Etageareal	:	163m ²
Kælderareal	:	0m ²
Ydervægsmateriale:	:	Tegl
Tagdækning	:	Bølgeeternit
Anvendelse	:	Administration
Bevaringsværdi	:	2
Bygningstilstand	:	3

Bygningens facader er i dårlig stand. Der er revner i muren og afskalning af puds og maling. Flere sålbænke mangler. Overflader på døre og vinduer er nedbrudt. Tagbeklædningen er fornyet i 1990'erne og vurderes at være i god stand.



Gavl mod nord.



Facade mod nord.

Kompagnihuset anvendes nu som administrationsbygning.

Huset ligger i den vestlige kaserne og er henvendt imod belægningsbygning 38.

To indgange er erstattet med vinduer og de 4 små vinduer er tilmurede. Tagdækningen er naturskifer. Tagrender og nedløb er af pvc.

Der er revner i facaden og afskalninger af puds og maling. Vinduer og døre er ikke blevet vedligeholdt i længere tid.

BBR - nr.	:	30
Opført	:	1912
Ombygninger	:	1956
Bebygget areal	:	184m ²
Etageareal	:	166m ²
Kælderareal	:	0m ²
Ydervægsmateriale:	:	Tegl
Tagdækning	:	Skifer
Anvendelse	:	Administration
Bevaringsværdi	:	2
Bygningstilstand	:	3



Gavl mod syd.



Facade mod vest.

Bygningen anvendes som militærpolitistation.

Kompagnihus for belægningsbygningerne 41 og 42.

To indgange er erstattet med vinduer og en er blændet. Ved indgangsdøren på bagsiden er et af de fire små vinduer bevaret. Tagdækning af naturskifer. Tagrender og nedløb af er af pvc.

Bygningen er blandt de bedre vedligeholdte kompagnihuse, men standarden er utidssvarende og bygningstilstanden er generelt mindre god.

BBR - nr.	:	31
Opført	:	1912
Ombygninger	:	1958
Bebygget areal	:	184m ²
Etageareal	:	161m ²
Kælderareal	:	0m ²
Ydervægsmateriale:	:	Tegl
Tagdækning	:	Skifer
Anvendelse	:	Vagtbygning
Bevaringsværdi	:	2
Bygningstilstand	:	3



Gavl mod nord.



Facade mod nordvest.

Kompagnihuset var fra 1947 til 1952 kørselstjenestens kontor. Huset bruges i dag som kvarterbygning.

Forreste kompagnihus i den vestlige kaserne der ligger henvendt mod belægningsbygningerne 43 og 44.

Huset blev ombygget i 1958 og i 1960 er der kommet nye installationer til varme, vand og sanitet. Der er nu tre indgangsdøre. På bagsiden er et af de mindre vinduer bevaret. På muren anes rulskiftet hvor malingen er afskallet. Tagdækning af eternitskifer. Tagrender og nedløb af zink.

Bygningen har behov for istandsættelse. Der er stort pudsafslag ved soklen omkring bagdøren. Malingen er afskallet. Vinduerne skal overfladebehandles.

BBR - nr.	:	32
Opført	:	1912
Ombygninger	:	1958
Bebygget areal	:	184m ²
Etageareal	:	162m ²
Kælderareal	:	0m ²
Ydervægsmateriale:		Tegl
Tagdækning	:	Skifer
Anvendelse	:	Kvarterbygning
Bevaringsværdi	:	2
Bygningstilstand	:	3



Hoveddør.



: 400

Belægningsbygninger

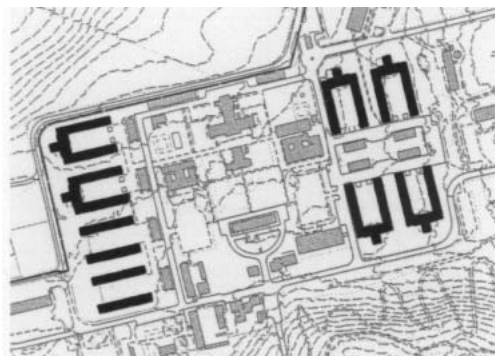

De 16 belægningsbygninger er opført ens. Hver bygning, der er på ca. 500m², var indrettet for et halvt kompagni med en belægning på 60 infanterister, og med kvarterer for underofficerer i sidesektionerne. I midtersektionen var samlingsstuen med kakkelovn. Der var to vaskerum og to W.C.-rum, der ligesom forstuerne havde terrazzogulve. Ellers var der bræddegulv.

Bygningerne er placeret to og to og danner hver side af de lange kompagnigårde, som de er spejlet henover. De 4 af bygningerne er fritliggende, mens de andre 12 er sammenbygget parvis med en nyere fløj.

Belægningsbygningerne er ca. 8,5m dybe og ca. 59m lange. Bygningerne er opført i 1-etage med 1-stens mur, der er pudset og malet udvendigt. Ydervæggene er påforet en ½-stensvæg mod gårdsiden, men vurderes uisolerede. Bygningerne har murede sokler. Terrændæk vurderes at være uisolerede betondæk. Tagkonstruktionerne er udført med hanebåndsspær, som asymmetriske sadeltage, der er valmet i gavlen. Spærene er opbygget med 75x115mm tømmer, og afstanden imellem er ca. 100cm. Lofter er isoleret med ca. 100mm mineraluld. Tagene var oprindeligt dækket med naturskifer. Der er enkelte udskiftninger med eternitskifer i den østlige kaserne, mens tagdækningen er udskiftet med bølgeeternit i den vestlige kaserne. Tagrender og nedløb er af pvc. Vinduerne er 2-fags og 3-fags småsprossede enkeltlagsvinduer, der generelt er forsynet med forsatsrammer. Rumhøjden på belægningsstuerne er 3,20m. Rummene er opdelt af stabiliserende tværgående ½-stens mure og adskilles fra den lange gang mod kompagnigården af en mur i hele husets længderetning. Bjælkelaget hviler af på denne mur således at taget over gangen bæres af en supplerende konstruktion. Facadehøjden mod kompagnigården er derfor kun 2,60m, mens den ved gavlene og på den modsatte side, hvor huset har siderisalit og midterisalit, er 3,30m høj, der svarer til kompagnihusets facadehøjde.



Ældre foto af soldater i kompagnigård.

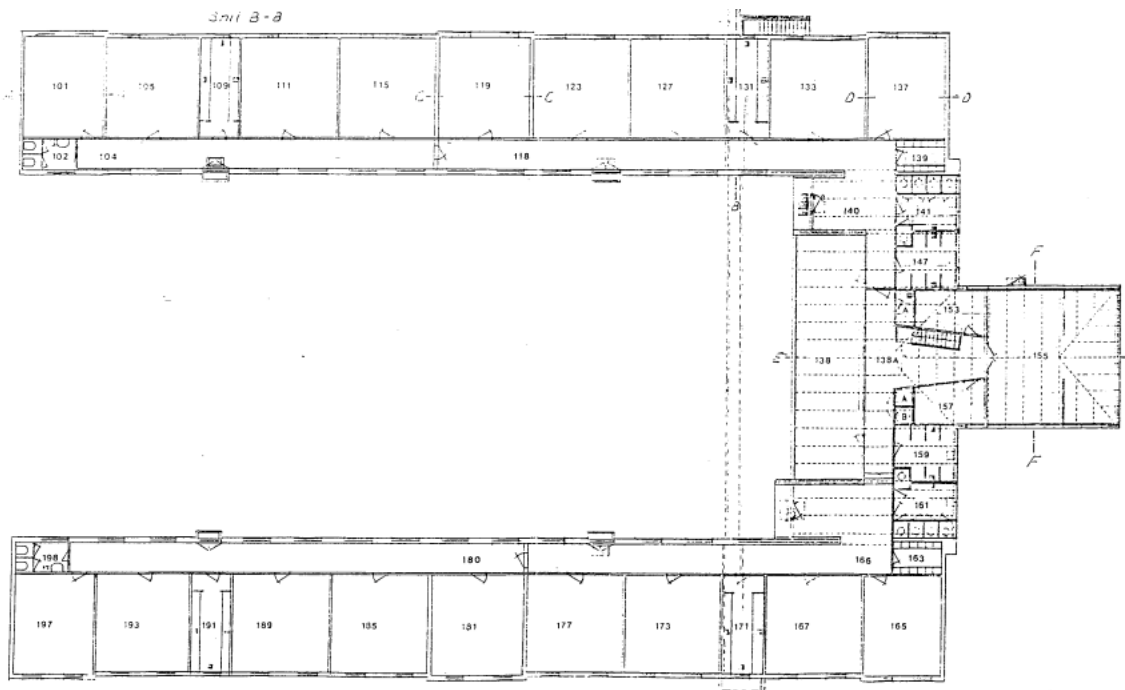

Bygning 22

1 : 400

Forbindelsesfløjene indeholder ca. 150m² med møde- og prøverum og sanitære installationer. Fløjende forbinder belægningsbygningerne to og to i enden modsat kompagnihuset. Forbindelsesfløjene er opført samtidigt med ombygningerne sidst i 1950'erne. De er opført i en moderne byggestil med gennemgående vinduesbånd og store ruder i facaden mod kompagnigården. Samlet fremtræder det trefløjede anlæg noget sammenstykket, men er holdt sammen af det afvalmede tag.

Belægningsbygningerne er blevet ombygget og forenklet efter samme princip sidst i 1950'erne, for at få en bedre funktion og vedligeholdelse, men uden særlig arkitektonisk ambitionen. Ombygningerne har afgørende ændret bygningernes karakter, der oprindeligt har været stramt symmetrisk opbyggede med et markant fremhævet midterparti. Partierne ved risalitterne var gennemgående med 3,20m i facadehøjde mod kompagnigården og afsluttet med et tværgående valmtag, og har således optaget de forskellige facadehøjder. Midterpartiet var yderligere betonnet med en buet fronton mod gården og en gavlkvist på den modsatte side, og ved et højere tværgående tag. De to indgangspartier har været markeret med udspåringer på facaden og gavlkviste i taget. Der har været 6 store ventilationstårne på tagryggen, som sammen med skorstenene er forsvundet, i takt med at husene fik nye installationer. Tagkonstruktionen er nu forenklet og erstattet af et sadeltag uden kviste, der er afvalmet i enderne. Facadehøjden imod kompagnipladsen er udlignet og springet til de andre facader optages nu ved at man har afhugget et hjørne af muren. Gavlene fremstår i dag asymmetrisk. Tre vinduer er muret til og gavlene er enten helt tillukkede eller har et lille vindue på hjørnet. Facaden mod gårdspladsen, der var symmetrisk opbygget og med variation i vinduestakten, er ændret, og er nu mere monoton med en jævn rytme af 3-fags vinduer. Det store vindue i midten og nogle mindre vinduer er forsvundet, og de to 2-fags vinduer modsat siderisalitterne er erstattet med 3-fags vinduer. To sidedøre er ligeledes forsvundet og de tilbageblevne dobbeltdøre er udskiftet med nyere døre. Foran dørene til flere af bygningerne er et granitkar til afvaskning af fodtøj blevet bevaret. Båndet i blank mur, der har omkranset bygningerne i sålbænkens højde, er blevet malet.

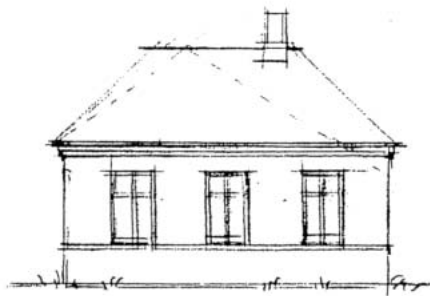

Oprindelig gavlundformning.

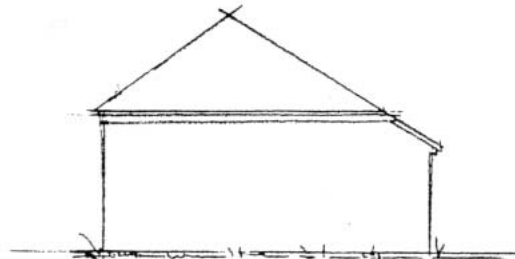

Gavl efter ombygning.

Belægningsbygningerne, der var disponeret for sommerhalvåret, er opbygget af konstruktioner, som er utidsvarende. Bygningerne er generelt i mindre god stand. Enkelte bygninger er i forfald. I den midterste del af den vestlige kaserne fremtræder bygningerne pænere, men alle husene bærer præg af manglende vedligeholdelse. Der er revner i murerne, men der er ikke tegn på større sætninger. Facaderne fremstår med afskalninger af puds og maling og med uensartede overflader. Afskalningerne er vurderet at skyldes almindelig nedbrydning og i nogen grad opstigende grundfugt i sokler. En overvejende del af vinduerne og dørene er ikke blevet vedligeholdt. Der er nedbrydning af malerbehandling og kitning, og ramme- og karmtræ er udtørret. På flere af tagene ses der nedbøjning langs rygninger og tagflader, som vurderes at skyldes belægningens belastning på underdimensionerede spærkonstruktioner. Tagbelægningen af naturskifer er under nedbrydning og der er utætheder i tagene. Indvendigt er overflader og installationer generelt nedslidt.

Vurdering: De omfattende ombygninger, hvor det dominerende facadeudtryk mod pladsen er forsvundet, har medført at bygningerne har mistet deres karakter. Kun en del af facaden modsat kompagnigården og bygningernes volumen er intakte. Som helhed er belægningsbygningerne et væsentligt rumdannende element for sammenhængen i kaserneanlægget, og parvis er de sammen med kompagnihuset afgørende for opdelingen af de sluttede kompagnigårde. Belægningsbygningerne udgør næsten halvdelen af Nordlejren, og deres struktur i bebyggelsesmønsteret er afgørende for det samlede historiske miljø. Tilbygningerne, der sammenføjer belægningsbygningerne til et trefløjet anlæg, anses derimod at bryde den overordnede struktur i stokhusbebyggelsen. Den enkelt stærkt ombyggede belægningsbygning er udfra en arkitektonisk og historisk synsvinkel ikke længere bevaringsværdig. Selve belægningsbygningernes volumen udgør derimod, som en helt afgørende del af den oprindelige bebyggelsesstruktur, en stor miljømæssig værdi.

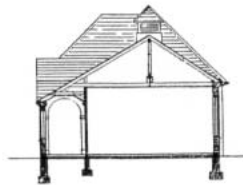
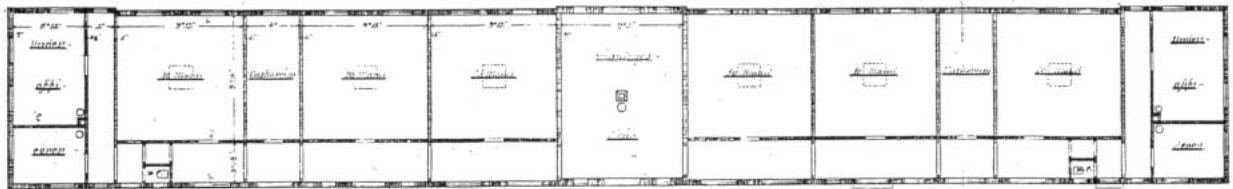
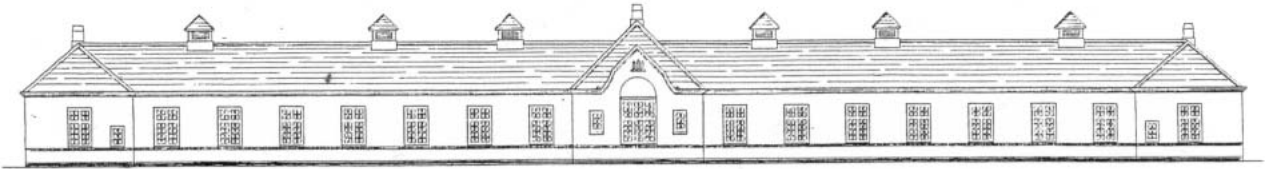

Belægningsbygning. Oprindelig udformning.

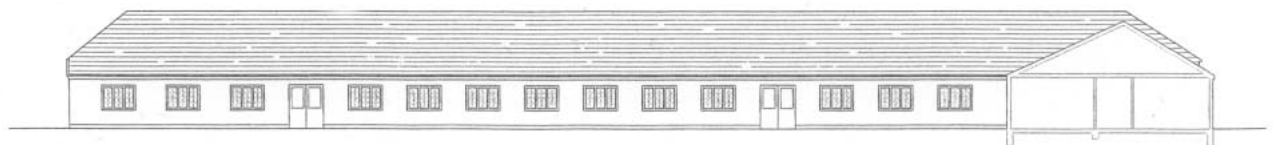
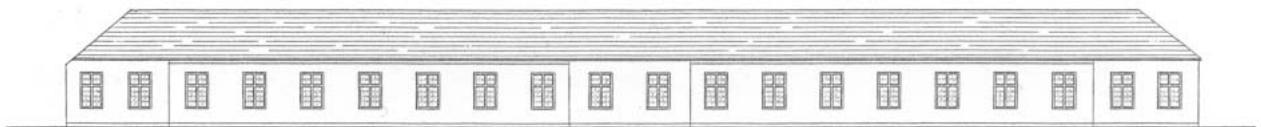

Facader 2002.



Lejrgade i Værløselejren

Kompagnigårdens oprindelige udseende.



En kompagnigård i dag.



Facade mod vest.

Belægningsbygningen blev i 1954 hjemsted for Flyvevåbenets Sergent- og Korporalskole af infanterilinen. I dag har Forsvarets Værnepligt og Rekruttering modtagelse for ansøgere og aspiranter, samt administrationssektion og værnepligtssektion.

Bygning 18 ligger i de østlige kaserne med en facade langs den ene allé og er blandt de nord - syd gående belægningsbygninger, der blev opført først.

Bygning 18 består af to belægningsbygninger der er sammenbygget med en moderne fløj i den ene ende. De forskellige facadehøjder udlignes i denne ende på belægningsbygningernes langside. Den nyere mellembygning har udvendig solafskærmning mod gården. Tagbeklædningen er skifer.

Bygningen er i mindre god stand. Der ses en nedbøjning i tagkonstruktionen og en stor del af skifertagdækningen er nedbrudt.

BBR - nr.	:	22
Opført	:	1911
Ombygninger	:	1954
Bebygget areal	:	1315m ²
Etageareal	:	1176m ²
Kælderareal	:	0m ²
Ydervægsmateriale:	:	Tegl
Tagdækning	:	Skifer
Anvendelse	:	Administration
Bevaringsværdi	:	3 / 4
Bygningstilstand	:	3



Facade mod nord.



Facade mod vest.

Bygning 20 har en overgang været hjemsted for Flyvevåbenets Sergeant- og Korporalskoles specialistlinie. Nu bruges bygningskomplekset af Flyvevåbenets Specialskole til uddannelse, forsyning og materielkontor.

Bygning 20 ligger i den østlige kaserne og består af to nord – syd gående belægningsbygninger, der er sammenbygget med en moderne fløj.

Bygningen fik installeret varmeanlæg i 1935. De afgørende forandringer er kommet i 1950'erne, med ændring af tagkonstruktionen og opførelsen af tværbygningen. Tagdækningen er skifer.

Bygningen fremstår i dårlig stand. Der er revner i muren og afskalninger af puds og facademaling. Tagdækningen er generelt nedbrudt.

BBR - nr.	:	24
Opført	:	1911
Ombygninger	:	1954
Bebygget areal	:	1315m ²
Etageareal	:	1164m ²
Kælderareal	:	0m ²
Ydervægsmateriale:	:	Tegl
Tagdækning	:	Skifer
Anvendelse	:	Administration m. m.
Bevaringsværdi	:	3 / 4
Bygningstilstand	:	3



Gavl mod syd.



Facade mod vest.

Bygning 22 er to er i dag indrettet for Forsvarets Værnepligt og Rekruttering.

Bygning 22 består af to belægningsbygninger der er sammenbygget med en nyere fløj. Bygningskomplekset er placeret i den østlige kaserne, med en facade langs alléen mod midtersektionen.

Bygningen fik varmeanlæg i 1935, og blev ombygget i 1950erne. Tagdækningen er natur- og eternitskifer.

Bygningstilstanden er mindre god. Der er revner i muren og facaderne er uensartet malet. Vinduerne er ikke vedligeholdt. Tagdækningen er nedbrudt.

BBR - nr.	:	26
Opført	:	1911
Ombygninger	:	1954
Bebygget areal	:	1315m ²
Etageareal	:	1155m ²
Kælderareal	:	0m ²
Ydervægsmateriale:	:	Tegl
Tagdækning	:	Skifer
Anvendelse	:	Administration
Bevaringsværdi	:	3 / 4
Bygningstilstand	:	3



Facade mod kompagnigård.



Facade mod kompagnigård.

Bygningerne huser i dag Uddannelse - og Udviklingssektion og Teknisk træningssektion.

Bygning 23 er placeret i den østlige kaserne.

Bygningskomplekset består af to belægningsbygninger, der er sammenbygget med en nyere tværgående fløj. Tagdækningen er natur- og eternitskifer.

Bygningstilstanden er mindre god. Der er afskalning af puds og maling, og vinduerne skal istandsættes. Tagdækningen er under nedbrydning og der er utætheder i mellembygningens tag.

BBR - nr.	:	27
Opført	:	1911
Ombygninger	:	1954
Bebygget areal	:	1315m ²
Etageareal	:	1159m ²
Kælderareal	:	0m ²
Ydervægsmateriale:	:	Tegl
Tagdækning	:	Skifer
Anvendelse	:	Administration
Bevaringsværdi	:	3 / 4
Bygningstilstand	:	3



Facade mod øst.



Facade mod kompagnigård.

Bygningen bruges fortsat som belægningsbygning.

Bygning 37 ligger bagerst i den vestlige kaserne. En facade har udsigt til Kirke Værløse mod nord.

Bygningsanlægget består af to øst-vest gående belægningsbygninger, der er sammenføjet med en nyere tværbygning.

Huset fik varmeanlæg i 1935. Bygningen forandres afgørende i 1957, hvor tagkonstruktionen ændres og tilbygningen opføres. Der installeres varmt vand i bygningen i 1962. Den oprindelige tagbeklædning af naturskifer er udskiftet med bølgeeternit.

Bygningerne er i mindre god stand. Facaderne har afskalninger og er uensartet malet. Vinduerne trænger til istandsættelse.

BBR - nr.	:	33
Opført	:	1912
Ombygninger	:	1957
Bebygget areal	:	1325m ²
Etageareal	:	1178m ²
Kælderareal	:	81m ²
Ydervægsmateriale:	:	Tegl
Tagdækning	:	Bølgeeternit
Anvendelse	:	Belægningsbygning
Bevaringsværdi	:	3 / 4
Bygningstilstand	:	3



Bagsiden af tværbygning.



Facade mod øst.

Bygningen er i dag indrettet til forsyning for Eskadrille 580.

Bygning 38 ligger midt i den vestlige bataljonskaserne og består af to belægningsbygninger, der er sammenbygget med en nyere tværfløj.

Bygningen har fået varmeanlæg i 1935. Den omfattende ombygninger er foretaget i 1957. Der blev indlagt varmt vand i 1962. Tagbeklædningen er nyere bølgeeternit.

Bygningen fremstår bedre vedligeholdt end hovedparten af belægningsbygningerne, men tilstanden er generelt mindre god. Der er revner i muren og afskalninger på facaden.

BBR - nr.	:	34
Opført	:	1912
Ombygninger	:	1957
Bebygget areal	:	1325m ²
Etageareal	:	1178m ²
Kælderareal	:	0m ²
Ydervægsmateriale:	:	Tegl
Tagdækning	:	Bølgeeternit
Anvendelse	:	Forsyning
Bevaringsværdi	:	3 / 4
Bygningstilstand	:	3



Indgangsdør.



Facade mod nordvest.

Bygning 41 er kvarterbygning. Fra 1951-1959 indrettet som skole for personel til kontrol- og varslingstjenestens radarstationer.

Bygningen ligger midt i den vestlige kaserne modsvarende bygning 42, uden at de er blevet sammenbygget.

Bygningen blev ombygget med indretning af kvarterer, ny tagkonstruktion og ændrede facader i 1958-59, og mistede dengang væsentlige dele af den oprindelige karakter. Tagbeklædningen er udskiftet med bølgeeternit.

BBR - nr.	:	35
Opført	:	1912
Ombygninger	:	1959
Bebygget areal	:	498m ²
Etageareal	:	433m ²
Kælderareal	:	11m ²
Ydervægsmateriale:		Tegl
Tagdækning	:	Bølgeeternit
Anvendelse	:	Kvarterbygning
Bevaringsværdi	:	3
Bygningstilstand	:	3

Bygningstilstanden er generelt mindre god. Der er afskalninger på facaden og vinduerne er ikke blevet vedligeholdt.



Facade mod nordøst.



Facade mod sydvest.

Belægningsbygningen er i dag kvarterbygning. Fra 1951-1959 indrettet som luftforsvarscentral.

Bygningen er placeret midt i den vestlige kaserne modsvarende bygning 41, men de er ikke sammenbygget.

Huset er ombygget med indretning af kvarterer i 1958-59. Tagkonstruktion og facader er ændret. Tagdækningen er udskiftet til bølgeeternit.

Bygningstilstanden er mindre god. Der er afskalninger på facaden. Vinduerne mangler vedligeholdelse.

BBR - nr.	:	36
Opført	:	1912
Ombygninger	:	1959
Bebygget areal	:	498m ²
Etageareal	:	433m ²
Kælderareal	:	13m ²
Ydervægsmateriale:		Tegl
Tagdækning	:	Bølgeeternit
Anvendelse	:	Kvarterbygning
Bevaringsværdi	:	3
Bygningstilstand	:	3



Facade mod sydøst.



Facade mod nordvest.

Belægningsbygningen var fra 1947 brugt som indkvartering for Flymekanikerskolen. I dag er den kvarterbygning.

Bygningen ligger i den vestlige kaserne overfor bygning 44. Bygningerne er ikke sammenbygget og mere af det oprindelige situation er opretholdt.

Der blev installeret varmeanlæg i bygningen i 1935, og 1960 ombygges huset i større omfang. Tagdækningen er nyere bølgeeternit.

Bygningstilstanden er mindre god.

BBR - nr.	:	37
Opført	:	1912
Ombygninger	:	1960
Bebygget areal	:	498m ²
Etagereal	:	432m ²
Kælderareal	:	13m ²
Ydervægsmateriale:	:	Tegl
Tagdækning	:	Bølgeeternit
Anvendelse	:	Kvarterbygning
Bevaringsværdi	:	3
Bygningstilstand	:	3



Gavl mod vest.



Facade mod sydøst..

Bygning 44 blev fra 1947 brugt til indkvartering for Flymekanikerskolen. I dag er den kvarterbygning.

Bygning 44 er den forrest beliggende belægningsbygning i den vestlige kaserne med facade langs vejen mod vest. Den er ikke blevet sammenbygget med den modsvarende belægningsbygning 43.

Bygningen er blevet ombygget ud- og indvendigt i 1960. Taget og facaderne er ændret. Tagdækningen er udskiftet med nyere bølgeeternit.

Facader og vinduer trænger til istandsættelse.

BBR - nr.	:	38
Opført	:	1912
Ombygninger	:	1960
Bebygget areal	:	498m ²
Etageareal	:	433m ²
Kælderareal	:	11m ²
Ydervægsmateriale:		Tegl
Tagdækning	:	Bølgeeternit
Anvendelse	:	Kvarterbygning
Bevaringsværdi	:	3
Bygningstilstand	:	3



Facade mod nordøst.

Andre bygninger opført før 1930



Vandtårnet set fra syd.

Vandtårnet var en af de første bygninger der blev opført i Nordlejrén, til opsamling af overskydende brugsvand.

Vandtårnet står på områdets højeste punkt Lånshøj, hvor der tidligere lå en bronzealderhøj. Tårnet er delvis skjult af høje træer, og kun radarlægget på toppen er helt synligt fra afstand.

Tårnet er opført af armeret beton og har et rumfang på 80m³. Beholderen afdækkes ca. 7,5 meter over gulvet i underbygningen, hvorfra en indvendig trappe fører op til dækket. Toppen er ottekantet og udsmykket med krenelering, buer og konsoller. Små rektangulære vinduer sidder horisontalt rundt i toppen og vertikalt opad tårnet. Ved foden af tårnet findes en rundtøbende støbt bænk. Bænken følges af et af et bånd af træ i ca. 1 meters højde. To udsmykkede sidepartier afslutter bænken ved indgangsdøren, der er indrammet med en profilering på facaden. Den omgivende opfyldning begrænses af en stensætning.

BBR – nr.	:	43
Opført	:	1910
Ombygninger	:	1982
Bebygget areal	:	66m ²
Etageareal	:	66m ²
Kælderareal	:	0m ²
Ydervægsmateriale:		Beton
Tagdækning	:	
Anvendelse	:	Vandtårn
Bevaringsværdi	:	1
Bygningstilstand	:	3



Konsol.

Ydervæggen vurderes at være i normal stand. Bænken skal restaureres. Bygningens træværk behøver overfladebehandling.

Vurdering: Vandtårnet har en fremtrædende placering i landskabet, som landmærke på toppen af Lånshøj. Der er god udsigtsmulighed fra stedet, der tildels begrænses af den høje bevoksning. Vandtårnet vurderes at have høj bevaringsværdi.



Afslutning ved bænke.

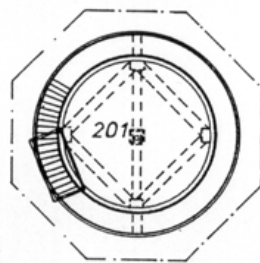
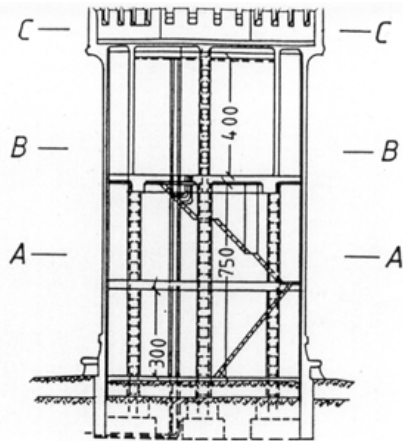

Snit B - B

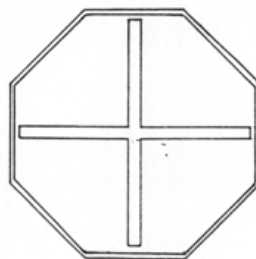

Snit C - C

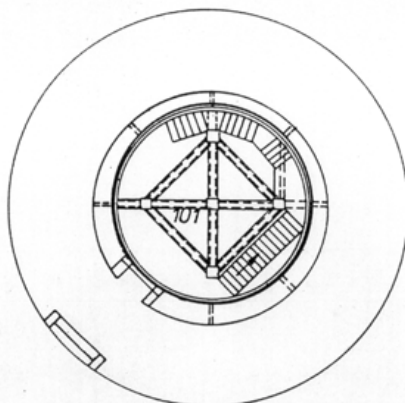

Snit A - A

1 : 250



Facade mod sydvest.

Bygning 54 er opført allerede i 1910. Staten havde købt arealer fra Fruegård i 1910 og man anlagde et vandværk. I den forbindelse har 1.Ingeniørdirektion opført det fine lille maskinhus.

Ydervæggen er opbygget med 1½stens mure. Der er 6 vinduer med skodder. Valmtaget er beklædt med naturskifer.

På nær at rulskiftet i blank mur er blevet malet over, fremstår huset som på tegningerne fra 1910.

Vurdering: Huset har funktionsværdi som teknisk anlæg. Huset har en vis historisk værdi, men ligger isoleret fra kasernen og indgår ikke i miljømæssig sammenhæng.

BBR - nr.	:	44
Opført	:	1910
Ombygninger	:	
Bebygget areal	:	44m ²
Ydervægsmateriale:		Tegl
Tagdækning	:	Skifer
Anvendelse	:	Maskinhus
Bevaringsværdi	:	2
Bygningstilstand	:	2



Tegning fra 1910.



Facade mod syd.

Hjortøgård er en af de gamle gårde beliggende et stykke udenfor Bringe. Gården ejedes af slægten Knudsen og er forfatteren Knud Hjortø's barndomshjem. Staten overtog gården i 1910. Transport- og redningseskadrillen Eskadrille 721, har i dag til huse på gården.

Hjortøgård ligger isoleret i naturområdet ned mod Sønderø. Indkørslen sker fra den gamle landevej mellem Kirke Værløse og Bringe.

Gården består af stuehuset og af en længe mod vest. På stuehuset er tilføjet en barakbygning. Gården havde oprindeligt 4 længer. Stuehuset var fritliggende, mens de 3 andre længer var sammenbyggede og alle havde en port igennem. Den sydlige længe med hestestald og komlade og den østlige længe, der indeholdt tørrehus, vognport og lo, er forsvundet.

Bygningerne bliver vedligeholdt og fremstår i rimelig god stand.

Vurdering: Som en af de få bevarede oprindelige gårde i området vurderes Hjortøgård samlet, at have miljømæssig og kulturhistorisk bevarelsesværdi.



Indkørslen.



Stuehusets facade mod gårdspladsen.

Stuehusets facader er murede og malet gule. Den murede gesims, der fortsætter i etageadskillelsen henover gavlen, er hvidmalet. Soklen er sortmalet granit. Fra gårdspladsen til indgangsdørene er der to trin i granit. Omkring de tre midterste fag mod gårdspladsen er muren pudset, og hoveddøren er overdækket med et lille halvtag. Huset har sadeltag, der er stråtækt. Tagetagen er udnyttet, og mod gårdspladsen er der placeret en bred sadelkvist i tagfladen. Bagved er huset tilbygget med en træbygning på fundament af beton. Tilbygningen er moderne med kvadratiske vinduer og fladt tag.

BBR - nr.	:	50
Opført	:	1850
Ombygninger	:	
Bebygget areal	:	198m ²
Etageareal	:	250m ²
Kælderareal	:	17m ²
Ydervægsmateriale:		Tegl
Tagdækning	:	Stråtag
Anvendelse	:	Administration
Bevaringsværdi	:	2
Bygningstilstand	:	2

Hjortøgård, der er opført i 1850, er blevet moderniseret ud- og indvendigt. I sit ydre fremstår stuehuset med en væsentlig del af den oprindelige karakter i behold. Mod gårdspladsen er vinduet mod øst og kvisten en senere tilføjelse. Mod baghaven er en dør blevet blændet, og hvor huset er tilbygget var der tidligere to vinduer. Gavlene er isat store vinduer i tagetagen.



Havefacade.

Vurdering: Stuehusets oprindelige karakterer vurderes at være bevaringsværdige.



Stueplan

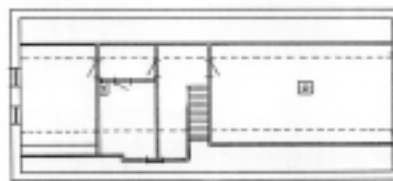

1. salsplan

1 : 400



Facade mod vest.

Bygning 58 er en gammel staldlænge, hvor der oprindeligt var hønsehold i den ene ende og lo og kostald i den modsatte.

Længen ligger med facade imod vejen, hvorfra en allé fører til gården. Man ankommer til gårdspladsen gennem en port i bygningen.

Murstensfacaderne er pudsede og malet gule. Den fremtrukne gesims er hvidmalet. Huset har sadeltag der er stråttækt. Tagetagen er udnyttet, og der er sadelkvist til begge sider. På gavlen mod nord er der en muret skorsten.

Staldlængen er blevet nyindrettet indvendigt. På facaderne ses stadigvæk staldbygningens små vindueshuller, der er videreført, hvor længen tidligere var sammenbygget. Et 3-fags vindue i den nordlige side mod gårdspladsen er antagelig en fornyelse, ligesom kvistene og det store vindue i gavlen mod syd.

Vurdering: Sammen med stuehuset vurderes længen at have bevaringsværdi.



Gårdfacade.

BBR - nr.	:	52
Opført	:	1850
Ombygninger	:	
Bebygget areal	:	202m ²
Etageareal	:	244m ²
Kælderareal	:	0m ²
Ydervægsmateriale:	:	Tegl
Tagdækning	:	Stråtag
Anvendelse	:	Administration
Bevaringsværdi	:	2
Bygningstilstand	:	2



Stueplan

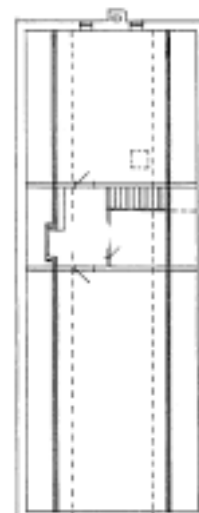

1.salsplan

1 : 400



Facade mod nord.

Efter lejrens færdiggørelse i 1913 købte stabssergent Egeberg købmandsudsalget fra købmand Jørgen Andersen i Måløv, og byggede dette hus, hvor der blev indrettet købmandsbutik og barbersalon. Bygningen har senere huset Signaltjenesten og Flyverkommandoens Bibliotek og er nu kontor for Østre Bygningsadministration.

Bygningen er placeret umiddelbart overfor Nordlejrens gamle hovedindgang.

Huset er grundmuret med pudsede og malede facader i samme stil som bygningerne i kasernen. Taget er halvvalmet og beklædt med tegl. Der er en stor gavlkvist på havesiden og en lille gavlkvist over hoveddøren. Tilbygningen mod vest har sadeltag, der er beklædt med tagpap.

BBR – nr.	:	57
Opført	:	1915
Ombygninger	:	1942
Bebygget areal	:	142m ²
Etageareal	:	171m ²
Kælderareal	:	15m ²
Ydervægsmateriale:	:	Tegl
Tagdækning	:	Tegl
Anvendelse	:	Administration
Bevaringsværdi	:	2
Bygningstilstand	:	3



Foto 1932.

Engang havde indgangsfacaden store buede vinduer, som det ses på fotografiet fra 1932, hvor også båndet i blank mur er synligt. Nu er det ene vindue tilmuret og til den anden side sidder et 2-fags vindue. Det lille vindfang er også en fornyelse, ligesom tilbygningen langs vejen.

Huset er meget nedslidt og trænger til istandsættelse. Vinduesmalingen er flere steder helt afskallet, og både ud- og indvendige overflader bærer præg af manglende vedligeholdelse.

Vurdering: Bygningen har som en privat købmandsbutik, der har tilpasset sig kasemens arkitektur, en kulturhistorisk og miljømæssig værdi, og er derfor klassificeret som bevaringsværdig.

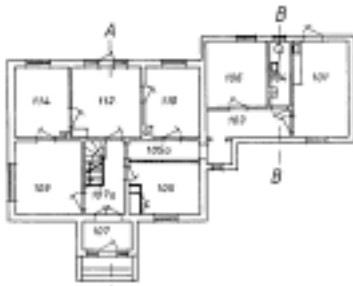

Stueplan

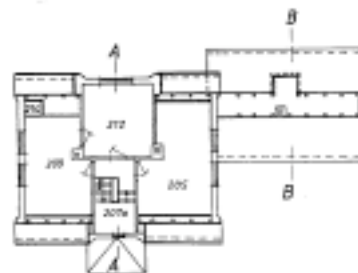

1-salsplan

1 : 400



Facade mod nord.

Huset er bygget i 1915 af bagemester Petersen fra Knardrup til bageri- og konditori med tilhørende bolig. Huset er nu indrettet med kontorer til Etablisementstjenesten.

Huset står ved siden af bygning 63 overfor Nordlejrens gamle hovedindgang.

Huset fremstår med gul pudset mur, og har muret gesims og kantskifte under sålbænkene. Bygningen henvender sig mod vejen med centreret gavlkvist, hvor trekanten har et fremtrukket bånd. Gårdfacaden er isat nyere vinduer. Tagdækningen er nyere bølgeeternit.

Bygningstilstanden er mindre god. Tagdækningen vurderes i normal stand.

Vurdering: Bygningen har ingen selvstændig arkitektonisk værdi. Som privat bagerforretning, der er opført i tilknytning til kasernen, vurderes bygningen at have en kulturhistorisk og miljømæssig værdi.

BBR – nr.	:	58
Opført	:	1915
Ombygninger	:	1942
Bebygget areal	:	109m ²
Etageareal	:	174m ²
Kælderareal	:	109m ²
Ydervægsmateriale:		Tegl
Tagdækning	:	Eternit
Anvendelse	:	Administration
Bevaringsværdi	:	2
Bygningstilstand	:	3

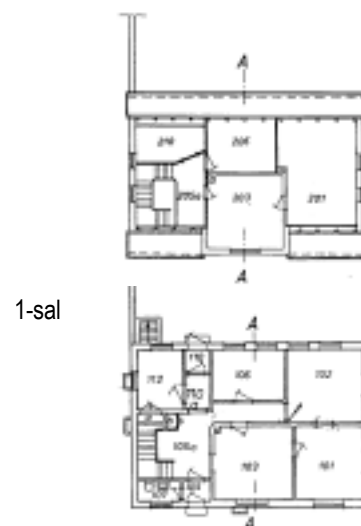

Stue

1 : 400



Facade mod vest.

Bygningen er baghus til bygning 64, og har sandsynligvis indeholdt selve bageriet. I dag er bygningen anvendt som fritidsbygning.

Ydervæggene er murede. Facaden er pudset og malet. De fleste vinduer og dørene er udskiftet.

Huset er generelt i mindre god stand.

Vurdering: Huset har en brugsværdi, men vurderes ikke at have bevarelsesmæssig værdi.

BBR - nr.	:	59
Opført	:	
Ombygninger	:	
Bebygget areal	:	53m ²
Etageareal	:	88m ²
Kælderareal	:	0m ²
Ydervægsmateriale:	:	Tegl
Tagdækning	:	Tagpap
Anvendelse	:	Fritidsbygning
Bevaringsværdi	:	3
Bygningstilstand	:	3

Bygninger opført efter 1930

Vurderet ud fra en historisk arkitektonisk vinkel er disse bygninger ikke bevaringsværdige. Det udelukker ikke at de kan have kvaliteter brugsmæssigt, bygningsmæssigt og arkitektonisk, som bevirker at nogle af disse nyere bygninger bevares. De mest anvendelige nye bygninger i klasse 4 er markeret med kontur på oversigtskortene.

Værkstedbygning



Bygning 1a

BBR – nr.	:	2
Opført	:	1960
Ombygninger	:	
Bebygget areal	:	297m ²
Etageareal	:	266m ²
Kælderareal	:	0m ²
Ydervægsmateriale:		Letbeton
Tagdækning	:	Tagpap
Anvendelse	:	Værksted
Bevaringsværdi	:	4
Bygningstilstand	:	2

Værkstedbygning



Facade mod vest.

Bygning 1b

BBR – nr.	:	3
Opført	:	1937
Ombygninger	:	
Bebygget areal	:	265m ²
Etageareal	:	251m ²
Kælderareal	:	0m ²
Ydervægsmateriale:		Tegl
Tagdækning	:	Tagpap
Anvendelse	:	Værksted
Bevaringsværdi	:	4
Bygningstilstand	:	3

Bygningen er opført i 1937, som værksted for Kørselstjenesten.

Huset er placeret indenfor kasernen, men er ikke en del af det historiske miljø.

Bygningen er opført med bærende rammekonstruktion i stål og ydervægge af tegl. Enkelte vinduespartier er blevet udskiftet. Bygningen er i mindre god stand. Facaderne er ikke vedligeholdt. De ældre vinduer er udtjente.

Vurdering: Bygningen kan have anvendelighed, men er ikke bevaringsværdig.

Værkstedbygning



Bygning 1d

BBR – nr.	:	405
Opført	:	
Bebygget areal	:	123m ²
Etageareal	:	110m ²
Kælderareal	:	0m ²
Ydervægsmateriale:		Tegl
Tagdækning	:	Tagpap
Anvendelse	:	Produktion
Bevaringsværdi	:	4
Bygningstilstand	:	3



Facade mod sydvest.

Nordre vagt blev etableret med en ny bygning i 1948, der igen blev erstattet i 1958. Den nuværende bygning er fra 1997.

Bygningen er opdelt med vagtstue mod indkørslen og med sovepladser og sanitet i den modsatte ende. Ydervæggene er beklædt med eternitplader. Vinduerne er af pvc.

Bygningen vurderes at være i god stand.

Vurdering: Interessant ny vagtbygning, men med en begrænset fremtidig anvendelsesmulighed.

BBR - nr.	:	23
Opført	:	1997
Ombygninger	:	
Bebygget areal	:	59m ²
Ydervægsmateriale:	:	Eternit
Tagdækning	:	Tagpap
Anvendelse	:	Vagtbygning
Bevaringsværdi	:	4
Bygningstilstand	:	1

Indenfor Nordre vagt står skulpturen "Klippevinger", der er udført af Barbera Shank (1947 – 1996) . Skulpturen blev indviet 1. April 1994 i forbindelse med 60 året for Værløse som militær flyveplads.





Facade mod vest.

Varmecentralen leverer til hele Flyvestation Værløse, og forudsættes bibeholdt.

Bygningen er placeret umiddelbart øst for Nordlejren, og ligger parallelt med de nærmeste belægningsbygninger.

Bygningen har bærende betonskelet og ydervægge af blank mur i gule tegl. Den høje skorsten er ligeledes udført i tegl. Den cylindriske tank i forbindelse med bygningen er beklædt med metal. Sadeltaget er beklædt med tagpap. Vinduer og døre er nyere. Med den enkle bygningsform og den fine proportionering, fremstår huset med et tidløst udtryk.

Bygningstilstanden vurderes normal.

Vurdering: Varmecentralen er harmonisk udformet og i rimelig god stand. Bygningen kan forsat anvendes til varmecentral eller andre tekniske formål.

BBR –nr.	:	25
Opført	:	1953
Ombygninger	:	
Bebygget areal	:	362m ²
Etageareal	:	320m ²
Kælderareal	:	0m ²
Ydervægsmateriale:	:	Tegl
Tagdækning	:	Tagpap
Anvendelse	:	Varmecentral
Bevaringsværdi	:	4
Bygningstilstand	:	2



Facade mod vest.

Bygning 24 er opført i 1955 som hovedkvarter for Træningskommandoen og siden overtaget af Flyvevåbnets Sergentskole. Der er nu administration.

Bygningskomplekset er indpasset i landskabet på det skånende areal ned mod Lejrvej, og er orienteret mod udsigten mod vest. Beplantningen er arrangeret i samspil med bygningerne.

Tre parallelle bygninger er forbundet med indgangspartier på tværs. Klasse- og kontorfløje nærmest vejen har store vinduespartier, mens den bagerste kvarterfløj har mindre kvadratiske vinduer. Bygningerne er opbygget med en rammekonstruktion i beton og ydervægge af betonelementer. Taget er beklædt med tagpap.

Bygningstilstanden er mindre god. Betonrammen er flere steder smuldet og armeringen er synlig. Vinduerne er ikke blevet vedligeholdt. Tagdækningen fremtræder i mindre god stand.

Vurdering: Bygningerne indeholder anvendelig volumen. Bygningskomplekset er godt tilpasset det skrånende terræn, men de enkelte blokke er ordinært betonelementbyggeri.

BBR - nr.	:	28
Opført	:	1954
Ombygninger	:	
Bebygget areal	:	1810m ²
Etageareal	:	1604m ²
Kælderareal	:	13m ²
Ydervægsmateriale:		Betonelementer
Tagdækning	:	Tagpap
Anvendelse	:	Administration
Bevaringsværdi	:	4
Bygningstilstand	:	3



Klassefløj.



Kvarterfløj.



Facade mod sydøst.

Bygning 67 er en af de sidste af de ca. 10 mandskabsbarakker, der blev opført på Lånsbakke af den tyske besættelsesmagt under anden verdenskrig. I 1951 etableres Flyvevåbenets Fenrikskole i bygningen, der blev istandsat til skolebrug med klasseværelser, kvarterer til eleverne og kontorer til skolens ledelse. Desuden blev bygningen hjemsted for Flyverkommandoens økonomisektion og Flyveinspektøren. Fenrikskolen flyttedes til Jonstrup seminarium i 1956. Bygningen er siden 1996 blevet brugt af DC-3 vennerne og pensionistforeningen ved Flyvestation Værløse, der selv har forestået mindre udbedringer på huset. Pensionistforeningen samler dokumentation og effekter om lejren, flyvere m.m. og har her indrettet et spændende og livligt miljø.

BBR – nr.	:	63
Opført	:	1941
Ombygninger	:	
Bebygget areal	:	404m ²
Etageareal	:	808m ²
Kælderareal	:	0m ²
Ydervægsmateriale:		Træ
Tagdækning	:	Tagpap
Anvendelse	:	Forening
Bevaringsværdi	:	2
Bygningstilstand	:	5

Bygningen er 57m lang og 12m bred. Den er opført til at huse officerer, og har udover den traditionelle indgangsdør i gavlen, også en dør på langsiden. Barakken er indrettet med belægningsstuer til siderne, med murede kakkellovnsindsatser, der kunne betjenes af den vagthavende fra gangen ned igennem midten af bygningen. Der er vask og afløb på de enkelte belægningsstuer. Barakken er kun delvis isoleret. Vægge er isoleret med glasuld, mens loftisoleringen for en del består af de oprindelige tangmætter i tjæret papir. Taget er domineret af de mange skorstene.



1 : 400

Bygning 67 er blevet restaureret med materialer fra de andre barakker, der blev nedrevet i 1960'erne, og barakken fremstår med originale bygningsdele i behold. Tyskerne opførte disse træbarakker med præfabrikerede bygningsdele, overvejende af pommersk fyr, og de tyske fabrikationsstempler findes endnu på spærkonstruktionen. Der er kun sparsomt moderniseret med radiatorer, køkken og toiletfaciliteter, og en del skillevægge er nedrevet.

Barakken er i mindre god stand. Flere steder er der råd i træværket og det meste af tagppet er eroderet.

Vurdering: Barakken er en af de få velbevarede af sin art i landet, og har en kulturhistorisk bevaringsværdi. Det kan være vanskeligt at opretholde originaliteten, hvis barakken skal gøres tidssvarende.



Indgangsdør på længdefacaden.



Facade mod nord.

Det nuværende Infirmeri er opført af den tyske besættelsesmagt under anden verdenskrig. Efter krigen er infirmeriet blevet videreført.

Barakken er placeret øst for Nordlejren med samme hovedretninger som bygningerne i lejren.

I 1956 er der indlagt fjernvarme i bygningen, der senere er blevet ombygget i 1963 og 1984. Bygningen er påført isolering udvendigt og har fået anden træbeklædning. Vinduerne er nyere. Taget er beklædt med nyere trapezplader.

BBR - nr.	:	72
Opført	:	1941
Ombygninger	:	1984
Bebygget areal	:	844m ²
Etageareal	:	643m ²
Kælderareal	:	0m ²
Ydervægsmateriale:		Træ
Tagdækning	:	Trapezplader
Anvendelse	:	Infirmeri
Bevaringsværdi	:	4
Bygningstilstand	:	2

Bygningen fremstår i rimelig god stand.

Vurdering: Barakken har et anvendeligt bygningsvolumen. Efter de omfattende ombygninger har bygningen mistet sin originalitet.

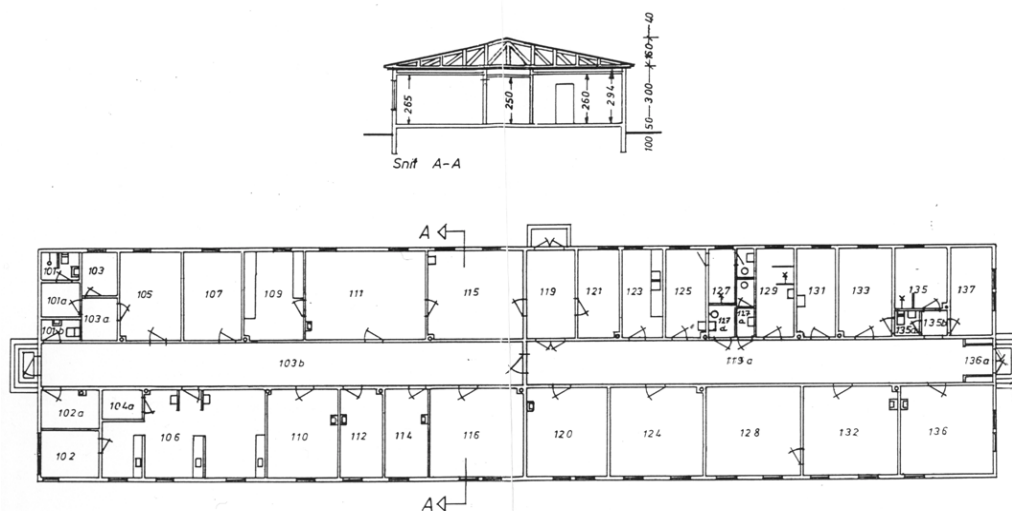

1 : 400



Facade mod sydvest.

Idrætsbygningen blev opført i 1964. Bygningen var oprindeligt disponeret for et køn, men er senere blevet ombygget så der nu er adgang til to adskilte omklædningsfaciliteter. Hallen er umiddelbart for lille til almindelig håndbold og den lave lofthøjde gør den heller ikke velegnet til basket og badminton. Den er derimod velegnet til gymnastik, floorball m.m.

Bygningen er indplaceret på det planede areal mellem Lånshøj og landingsbanerne, og har idrætsbaner på to sider.

Bygningen består af gymnastiksalen, der er 32m lang og 17,5m bred, med 5,7m i lofthøjde. Salen er forbundet til de tilhørende omklædningsrum med en lav mellebygning. Gymnastiksalen har en karakteristisk hovedkonstruktion af udvendige betonrammer, der bærer built-up taget, mens omklædningsbygningens bærende konstruktion er indvendig. Ydervægge er opført i mursten. Bygningen har højtsiddende gennemgående vinduesbånd. Vinduerne er nyere.

Bygningstilstanden er udvendigt præget af manglende vedligehold. Der er løse fuger og revnedannelser i murværket. Facademalingen afskaller. Sternene skal udskiftes. Indvendigt er bygningen i rimelig stand.

Vurdering: Idrætsbygningen er et klart disponeret anlæg med brugsmæssig værdi som sportshal.

BBR - nr.	:	9
Opført	:	1964
Ombygninger	:	
Bebygget areal	:	1145m ²
Etageareal	:	989m ²
Kælderareal	:	76m ²
Ydervægsmateriale:	:	Tegl
Tagdækning	:	Built-up
Anvendelse	:	Idræt
Bevaringsværdi	:	4
Bygningstilstand	:	3

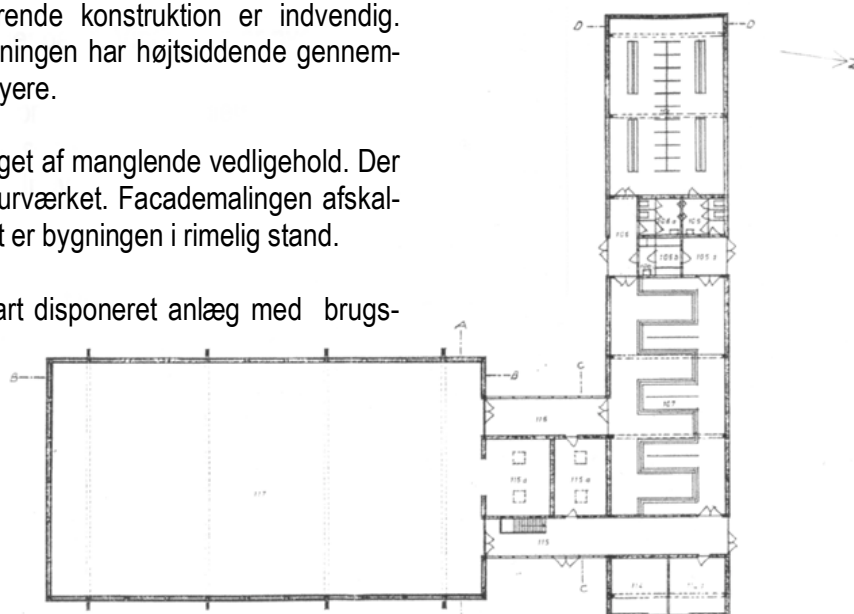

1:600



Facade mod øst.

Bygningen er en tidligere beboelsesejendom med forretning, der er blevet inddraget i det militære område. Bygningen anvendes i dag som administrationsbygning for Eskadrille 552.

Huset ligger som nabo til bygning 75b ved den gamle vej mellem Kirke Værløse og Bringe, og har god udsigt mod øst.

Bygningen er opført i blank mur med røde tegl på sokkel af beton. Vinduerne af træ med sålbæk af beton. Mod vejen er den tidligere indgangsdør i stueetagen blændet med en grønmalet træbeklædning. Taget er beklædt med bølgeeternit. Tagrender og nedløb er af pvc.

Facaden er ændret i stueetagen, hvor vinduerne mod vejen er nyere og hoveddøren er blændet.

Bygningen fremstår i rimelig god stand, men bærer præg af manglende vedligehold.

Vurdering: Bygningen har god beliggenhed og en vis anvendelighed.

BBR - nr.	:	75
Opført	:	
Ombygninger	:	
Bebygget areal	:	76m ²
Etageareal	:	120m ²
Kælderareal	:	40m ²
Ydervægsmateriale:		Tegl
Tagdækning	:	Bølgeeternit
Anvendelse	:	Administration/Depot
Bevaringsværdi	:	4
Bygningstilstand	:	2

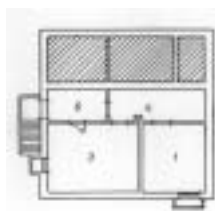
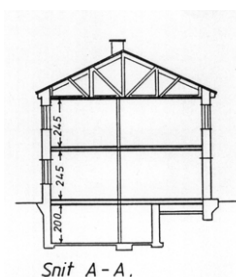

Kælderplan

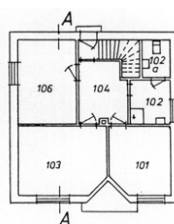

Stueplan

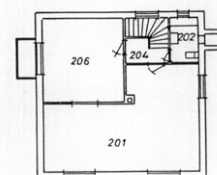

1-sals plan

1 : 400



Facade mod sydøst.

Huset er en beboelsesejendom som Forsvaret har overtaget med udvidelsen af arealerne. Huset anvendes nu til opholdsbygning for officerer ved FSE-17 Værløse.

Huset ligger på en høj grund ud til den tidligere vej mellem Kirke Værløse og Bringe med god udsigt mod øst.

Huset består af en bygning med sadeltag med en tilbygning mod syd. Ydervæggene er opført i mursten på sokkel af beton. Facaderne er pudsede og malede. Vinduerne er uensartede med sålbænke af beton. Tagdækningen er bølgeeternit. På tilbygningens tag er der tagpap. Tagrender og nedløb er af zink.

Bygningstilstanden fremtræder mindre god. Vinduer og døre er ikke blevet vedligeholdt. Tagdækningen er i dårlig stand.

Vurdering: Bygningen har god beliggenhed og har en vis brugsværdi.

BBR - nr.	:	76
Opført	:	
Ombygninger	:	
Bebygget areal	:	190m ²
Etageareal	:	160m ²
Kælderareal	:	22m ²
Ydervægsmateriale:		Tegl
Tagdækning	:	Eternit
Anvendelse	:	Fritidsbygning / Depot
Bevaringsværdi	:	4
Bygningstilstand	:	3



1 : 600





Facade mod sydvest.

Bygning 77 er opført af den tyske besættelsesmagt i 1941. Fra 1946 er bygningen indrettet til Flyvemekanikerskolen med indkvartering og undervisningslokaler. Bygningen er senere anvendt af Brand- og Redningstjenesten. I dag huser bygningen Specialkompagni Jonstrup 6991, der er patrulje- og infanterist kompagni

Bygningen ligger ved den gamle vej mellem Kirke Værløse og Bringe på kanten af det rekreative område ned mod Sønderlø. Der er store parkerings- og oplagsarealer omkring bygningen i tilknytning til brandstationen overfor.

Bygningen består af en hovedfløj og en sidefløj. Soklen er af beton, og der er betontrappe foran hovedindgangen i sidefløjens gavl. Husdybden er stor i forhold til de relativt små vinduer. Ydermuren er påført isolering og ny beklædning. Barakken er grøn med røde vindskeder og sternbrædder. Sadeltaget er beklædt med trapezplader. Vandnæser og sålbænke er af aluminium. Tagrender og nedløb er af pvc.

Bygningen er blevet istandsat og bygningstilstanden vurderes som rimelig god.

Vurdering: Bygningen har god anvendelighed. Med de moderniseringer der er foretaget på bygningen, vurderes originaliteten ikke at være i behold.

BBR - nr.	:	77
Opført	:	1941
Ombygninger	:	1946
Bebygget areal	:	315m ²
Etageareal	:	293m ²
Kælderareal	:	0m ²
Ydervægsmateriale:		Træ
Tagdækning	:	Tagpap
Anvendelse	:	Fritidsformål
Bevaringsværdi	:	4
Bygningstilstand	:	2

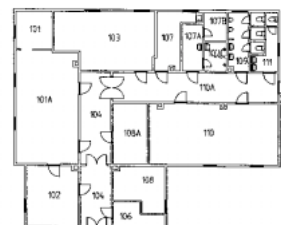

1: : 600



Facade mod syd.

Bygningen anvendes som depot og værkstedsbygning.

Bygningen er placeret på arealet umiddelbart vest for Nordlejren med samme retninger som bygningerne i lejren.

Bygningen er i 2 etager og er opbygget med et bærende betonskelet, der er udfyldt med ydermur af tegl. Facaden mod syd har overvejende fag med gennemgående vinduesbånd i betonrammer. I stuetagen på gårdsiden er der nye porte med metalbeklædning. Bygningen har sadeltag. Tagbeklædningen er delvis eternitskifer og nyere partier med trapezplader. Tagrender og nedløb er af zink.

Felter af facaden er blevet ændret, og en del af tagbeklædningen er udskiftet.

Bygningen fremtræder i normal stand i forhold til dens anvendelse.

Vurdering: Bygningen har meget stort volumen og rummer flere anvendelsesmuligheder.

BBR - nr.	:	85
Opført	:	1952
Ombygninger	:	
Bebygget areal	:	600m ²
Etageareal	:	1070m ²
Kælderareal	:	339m ²
Ydervægsmateriale:	:	Tegl
Tagdækning	:	Skifer
Anvendelse	:	Depot
Bevaringsværdi	:	4
Bygningstilstand	:	2

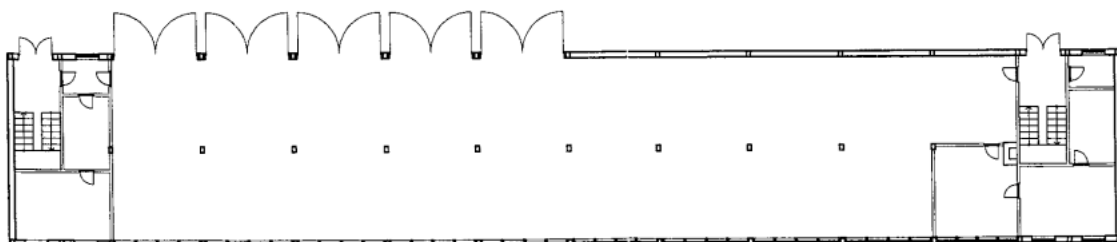

Stueplan

1 : 400



Facade mod sydøst.

Depotbygning opført under besættelsen.

Bygningen er placeret ved vejen vestpå fra Nordlejren.

Bygningen er opført i træ på muret sokkel. Sadeltaget er beklædt med tegl. Tagrender og nedløb af pvc.

Bygningen er til formålet i rimelig god stand. Tagdækningen fremstår i god stand. Der er mindre skader på facaden. Stern- og dækbrædder mangler vedligeholdelse.

Vurdering: Bygningen er en primitiv depotbygning med begrænsede anvendelsesmuligheder.

BBR - nr.	:	89
Opført	:	1941
Ombygninger	:	
Bebygget areal	:	270m ²
Etageareal	:	486m ²
Kælderareal	:	0m ²
Ydervægsmateriale	:	Træ
Tagdækning	:	Tegl
Anvendelse	:	Depot / Garage
Bevaringsværdi	:	4
Bygningstilstand	:	2



1 : 400



Facade mod øst.

Bygningen anvendes som inventardepot.

Bygningen ligger på arealet vest for Nordlejren. Bygningen er placeret midtfor i akse af vejen fra lejren mod vest.

Facaderne er udført i blank murværk med gule tegl. Soklen er muret og pudset. Murene er vurderet uisolerede. Midt i tagfladen sidder en markant gavlkvist med lem til opbevaringsrum i tagetagen, der også har adgang fra gavlene. Taget er beklædt med tegl. Tagrender og nedløb er af pvc.

Der er isat en ny port i gadefacadens højre side. De to større vinduer er nyere.

Bygningen fremstår i normal stand til sit formål. Der er afskalning af puds på soklen. Træværket er ikke blevet vedligeholdt.

Vurdering: Bygningen har anvendelsesmuligheder og miljømæssige kvaliteter.

BBR – nr.	:	88
Opført	:	1941
Ombygninger	:	
Bebygget areal	:	314m ²
Etageareal	:	524m ²
Kælderareal	:	0m ²
Ydervægsmateriale:		Tegl
Tagdækning	:	Tegl
Anvendelse	:	Inventardepot
Bevaringsværdi	:	4
Bygningstilstand	:	2



Stueplan

1 : 400



Gavl mod nord.



Facade mod øst.

Bygning 85 anvendes til hundegård med depot i tagetagen.

Bygningen er placeret vest for Nordlejren i omgivelserne ud til skrænten mod landingsbanerne.

Bygningen er opført i blank mur med gule tegl. Soklen er beton. Der er en mindre tilbygning af træ. Sadeltaget er beklædt med tegl. Tagrender og nedløb er af pvc.

Bygningen vurderes være i rimelig god stand til formålet. Træværket er ikke vedligeholdt.

Vurdering: Bygningen har begrænset anvendelighed.

BBR – nr.	:	89
Opført	:	1941
Ombygninger	:	
Bebygget areal	:	90m ²
Etageareal	:	146m ²
Kælderareal	:	0m ²
Ydervægsmateriale:		Tegl
Tagdækning	:	Tegl
Anvendelse	:	Depot/Hundegård
Bevaringsværdi	:	4
Bygningstilstand	:	2

Skure, depoter, garager m.v.

Garage



Bygning 1c

BBR – nr.	:	4
Opført	:	1960
Bebygget areal	:	160m ²
Etagearreal	:	148m ²
Ydervægsmateriale:		
Letbeton/Træ		
Tagdækning	:	Tagpap
Anvendelse	:	Garage
Bevaringsværdi	:	5
Bygningstilstand	:	2

Skur



Bygning 1e

Opført	:	1975
Bebygget areal	:	65m ²
Kælderareal	:	0m ²
Ydervægsmateriale:		Jern
Tagdækning	:	Eternit
Anvendelse	:	Depot/Garage
Bevaringsværdi	:	5
Bygningstilstand	:	4

Skur



Bygning 1g

Opført	:	1975
Bebygget areal	:	65m ²
Ydervægsmateriale:		Jern
Tagdækning	:	Eternit
Anvendelse	:	Depot / Garage
Bevaringsværdi	:	5
Bygningstilstand	:	3

Vandreservoir

10b



Opført	:	1941
Bebygget areal	:	110m ²
Ydervægsmateriale:		Beton
Anvendelse	:	Vandreservoir
Bevaringsværdi	:	5
Bygningstilstand	:	2

Pumpehus

Bygning 11a



Facade mod alléen.

BBR - nr.	:	14
Opført	:	1941
Ombygninger	:	
Bebygget areal	:	38m ²
Etageareal	:	28m ²
Kælderareal	:	0m ²
Ydervægsmateriale:		Tegl
Tagdækning	:	Tagpap
Anvendelse	:	Pumpehus
Bevaringsværdi	:	5
Bygningstilstand	:	3

Vandreservoir

11b



Opført	:	1941
Bebygget areal	:	110m ²
Ydervægsmateriale:		Beton
Anvendelse	:	Vandreservoir
Bevaringsværdi	:	5
Bygningstilstand	:	2

Beskyttelsesrum

Bygning 12a & 13a



Bygning 13a.

Opført	:	1940
Bebygget areal	:	82m ²
Ydervægsmateriale:		Tegl
Anvendelse	:	Beskyttelsesrum
Bevaringsværdi	:	5
Bygningstilstand	:	5

Hundehus



Bygning 25a

Opført	:	1976
Bebygget areal	:	255m ²
Ydervægsmateriale:		Træ
Tagdækning	:	PVC
Anvendelse	:	Hundehus
Bevaringsværdi	:	5
Bygningstilstand	:	2

Hundehus



Bygning 25b

Opført	:	1976
Bebygget areal	:	255m ²
Ydervægsmateriale:		Træ
Tagdækning	:	PVC
Anvendelse	:	Hundehus
Bevaringsværdi	:	5
Bygningstilstand	:	2

Hundehus



Bygning 25c

Opført	:	1976
Bebygget areal	:	127m ²
Ydervægsmateriale:		Træ
Tagdækning	:	PVC
Anvendelse	:	Hundehus
Bevaringsværdi	:	5
Bygningstilstand	:	2

Skur



Bygning 25d

Bebygget areal	:	ca.30m ²
Ydervægsmateriale:		Træ
Tagdækning	:	Eternit
Anvendelse	:	Depot
Bevaringsværdi	:	5
Bygningstilstand	:	5

Beskyttelsesrum



Bygning 44c

Opført	:	1940
Bebygget areal	:	81m ²
Ydervægsmateriale:		Tegl
Anvendelse	:	Sikringsrum
Bevaringsværdi	:	5
Bygningstilstand	:	5

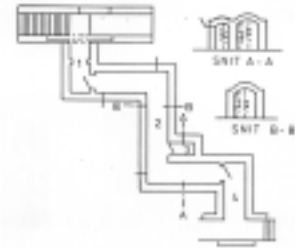

1 : 400

Ammunitionsmagasin



Bygning 45

BBR- nr.	:	39
Opført	:	1956
Bebygget areal	:	136m ²
Etageareal	:	112m ²
Kælderareal	:	0m ²
Ydervægsmateriale:		Tegl
Tagdækning	:	Tagpap
Anvendelse	:	Magasin
Bevaringsværdi	:	5
Bygningstilstand	:	5

Skur



Bygning 45a

Bebygget areal	:	ca. 25m ²
Ydervægsmateriale:		Træ
Tagdækning	:	Trapezplader
Anvendelse	:	
Bevaringsværdi	:	5
Bygningstilstand	:	5

Vandreservoir



Bygning 53a

Opført	:	1941
Bebygget areal	:	111m ²
Ydervægsmateriale	:	Beton
Tagdækning	:	Beton
Anvendelse	:	Vandreservoir
Bevaringsværdi	:	5
Bygningstilstand	:	2

Skur



Bygning 53b

Opført	:	1958
Bebygget areal	:	35m ²
Ydervægsmateriale	:	Eternit
Tagdækning	:	Eternit
Anvendelse	:	
Bevaringsværdi	:	5
Bygningstilstand	:	5

Skur



Bygning 53c

Opført	:	1985
Bebygget areal	:	24m ²
Ydervægsmateriale	:	Eternit
Tagdækning	:	Eternit
Anvendelse	:	
Bevaringsværdi	:	5
Bygningstilstand	:	2

Vandfilterhus



Bygning 55

BBR - nr.	:	45
Opført	:	1910
Bebygget areal	:	90m ²
Ydervægsmateriale:		Træ
Tagdækning	:	Trapezplader
Anvendelse	:	Vandfilterhus
Bevaringsværdi	:	5
Bygningstilstand	:	2

Depotbygning



Bygning 56a

BBR - nr.	:	47
Opført	:	1910
Bebygget areal	:	13m ²
Ydervægsmateriale:		Træ
Tagdækning	:	Trapezplader
Anvendelse	:	Depot
Bevaringsværdi	:	5
Bygningstilstand	:	2

Skur



Skur bagved bygning 63.

Bebygget areal	:	ca. 20m ²
Ydervægsmateriale:		Træ
Tagdækning	:	Eternit
Anvendelse	:	
Bevaringsværdi	:	5
Bygningstilstand	:	5

Depot



Facade mod syd.

Bygning 58b

BBR -nr.	:	53
Opført	:	1941
Ombygninger	:	1958
Bebygget areal	:	115m ²
Etageareal	:	101m ²
Kælderareal	:	0m ²
Ydervægsmateriale:	:	Tegl
Tagdækning	:	Tegl
Anvendelse	:	Garage
Bevaringsværdi	:	5
Bygningstilstand	:	4

Romneyhal



Bygning 58c

BBR - nr.	:	409
Opført	:	
Bebygget areal	:	328m ²
Ydervægsmateriale:	:	Metalplader
Anvendelse	:	Romneyhal
Bevaringsværdi	:	5
Bygningstilstand	:	3

Skur



Bygning 344 ligger i tilknytning til infirmeriet (74).

Bygning 344

Bebygget areal	:	ca. 25m ²
Ydervægsmateriale:	:	Træ
Tagdækning	:	Tagpap
Anvendelse	:	Undersøgelse
Bevaringsværdi	:	5
Bygningstilstand	:	5

Beskyttelsesrum



Bygning 65a

Opført	:	1940
Bebygget areal	:	81m ²
Ydervægsmateriale:		Tegl
Anvendelse	:	Sikringsrum
Bevaringsværdi	:	5
Bygningstilstand	:	5

Beskyttelsesrum



Bygning 68a

Opført	:	1940
Bebygget areal	:	82m ²
Ydervægsmateriale:		Tegl
Anvendelse	:	Sikringsrum
Bevaringsværdi	:	5
Bygningstilstand	:	5

Depotbygning



Bygning 69

BBR – nr.	:	66
Opført	:	1941
Bebygget areal	:	122m ²
Ydervægsmateriale:		Træ
Tagdækning	:	Tagpap
Anvendelse	:	Magasin
Bevaringsværdi	:	5
Bygningstilstand	:	5

Øvelsesbygning



Bygning 75

BBR - nr.	:	75
Opført	:	1961
Bebygget areal	:	75m ²
Ydervægsmateriale:		Tegl
Tagdækning	:	Tagpap
Anvendelse	:	Gasprøverum
Bevaringsværdi	:	5
Bygningstilstand	:	4

Beskyttelsesrum



Bygning 78d

Opført	:	1941
Bebygget areal	:	81m ²
Ydervægsmateriale:		Tegl
Anvendelse	:	Beskyttelsesrum
Bevaringsværdi	:	5
Bygningstilstand	:	5

Saltlager



Bygning 80

BBR – nr.	:	
Opført	:	1994
Bebygget areal	:	ca. 150m ²
Ydervægsmateriale:		Trapezplader
Tagdækning	:	Trapezplader
Anvendelse	:	Saltlager
Bevaringsværdi	:	5
Bygningstilstand	:	2

Transformatorbygning



Bygning 80b

BBR - nr.	:	84
Opført	:	1954
Bebygget areal	:	49 m ²
Ydervægsmateriale:		Tegl
Tagdækning	:	Tagpap
Anvendelse	:	Transformator
Bevaringsværdi	:	5
Bygningstilstand	:	3

Skur



Bygning 80d

Bebygget areal	:	34 m ²
Ydervægsmateriale:		Eternit
Tagdækning	:	Eternit
Anvendelse	:	
Bevaringsværdi	:	5
Bygningstilstand	:	5

Romneyhal



Bygning 81

BBR- nr.	:	406
Opført	:	1981
Bebygget areal	:	328m ²
Ydervægsmateriale:		Metalplader
Tagdækning	:	Metalplader
Anvendelse	:	Garageanlæg
Bevaringsværdi	:	5
Bygningstilstand	:	3

Nærkamphus



Bygning 88

BBR - nr.	:	411
Opført	:	1940
Bebygget areal	:	107m ²
Ydervægsmateriale:		Kampsten
Anvendelse	:	
Bevaringsværdi	:	5
Bygningstilstand	:	5

Nærkamphuset er opført under besættelsen, hvor der har været udskænkning for soldaterne.

Bygningsruinen er placeret ved Søndersø.

Vurdering: Ruinen vurderes at have en værdi som stedangivelse og kulturminde.

Bunker



Bygningen udgjorde fra 1951 til 1959 Flyvevåbnets første permanente radarstation udrustet med en britisk søgeradar af typen AMES 14 og en britisk højdefinderradar af typen AMES 13. Selve radarantenneerne var placeret på det højeste punkt ved siden af bunkeren.

Vurdering: Bygningen kan have militærhistorisk interesse.

Bygning 89a

BBR – nr.	:	96
Opført	:	1940
Bebygget areal	:	33m ²
Ydervægsmateriale:		Beton
Anvendelse	:	Bunker
Bevaringsværdi	:	5
Bygningstilstand	:	5

Depot



Bygning 89b

BBR – nr.	:	401
Opført	:	1954
Bebygget areal	:	10m ²
Ydervægsmateriale:		Træ
Tagdækning	:	Tagpap
Anvendelse	:	Depot
Bevaringsværdi	:	5
Bygningstilstand	:	5

Vandopsamlingsanlæg

Bygning 93

Vandopsamlingsanlægget ligger nord for Fruegård. Opsamlingsvand fra lejren sendes i dag til Måløv Vandværk.

BBR – nr.	:	400
Opført	:	1950
Bebygget areal	:	165m ²
Ydervægsmateriale	:	Beton
Anvendelse	:	Vandopsamling
Bevaringsværdi	:	5
Bygningstilstand	:	3



Litteraturliste

Hærens Bygningstjeneste Restauraturen
Ingeniørkorpsets arkiv Bind II
Indkommende skrivelser fra Rekrutregimentets Bygningsdirektion
Rigsarkivet

Lejren ved Værløse
Flyvestation Værløse 1934-1984
Udgivet af Flyvestation Værløse, 1984
Redaktion : Knud Bødker

Flyvestation Værløse
Seniorsergent Torben Thomsen
Wærløse - Historisk Forenings Årsskrift 2000

Fra landsbyen Bringe til Værløse flyvestation
Knud Sørensen

V – tegnet - symbolet på frihed
Jørgen Helme

Gl. Foto
Værløse Lokalhistoriske Arkiv
Pensionistforeningen Flyvestation Værløse

Tegninger af diverse bygninger
Forsvarets Bygningstjeneste

Tilsynsrapport
761 Flyvestation Værløse – Bygning 4
Forsvarets Bygningstjeneste maj 2000

Oplæg til bevaringsplan for Nordlejren
Værløse Kommune

Notat vedr. bevaringsværdien af Bygning 67, Nordlejren
Museumsinspektør Ellen Elisabeth Jensen
Værløse Museum

Flyvestation Værløse
Nordlejren Bygningsvurdering
Rambøll Oktober 2002

Det danske Flyvevåben
Tøjhusmuseet, 2001
Hans A. Schrøder

Dansk Militærflyvnings Hvornår skete det
Flyvevåbnets Bibliotek, 2000
Hans A. Schrøder

Angrebet på Værløse Flyveplads den 9. april 1940
Flyvevåbnets Bibliotek, 1999
Hans A. Schrøder

Indeks med bygningsnumre

Centrale bygninger

1, 2, 2a, 3, 4, 5, 6, 7, 8, 10a, 12, 13, 13a.

Kompagnihuse

14, 15, 16, 17, 33, 34, 35, 36.

Belægningsbygninger

18, 20, 22, 23, 37, 38, 41, 42, 43, 44

Andre bygninger opført før 1930

53, 54, 57, 58, 63, 64, 64a.

Bygninger opført efter 1930

1a, 1b, 19b, 21, 24, 67, 74, 74c, 75a, 75b, 77, 81a, 83, 84, 85.

Skure, depoter, garager m.v.

1c, 1d, 1e, 1g, 12a, 13a, 25, 44c, 45, 45a, 53a, 53b, 53c, 55, 56a, 58b, 58c, 344, 65a, 68a, 69, 75, 78d, 80, 80b, 80d, 81, 88, 89a, 89b, 93.



Rettelseark til 1. udg. af Bygningsregistrant maj 2003, Nordlejren, Flyvestation Værløse.

S. 2 linie 1:

I forsvarsforliget fra maj 1999 blev det besluttet at nedlægge Flyvestation Værløse som en operativ flyvestation.

S. 2 linie 4 nedefra:

Bent Vang Jensen er major.

S. 8 linie 1:

I 1933 valgte man Lejren ved Værløse til uddannelsessted for flyvere, observatører og flyver-soldater.

S. 8 linie 4:

Landingsbanerne var et trekantet område, hvor lederen af den praktiske flyveuddannelse hver morgen udvalgte et startsted efter vindposens visning.

S. 8 - 2. afsnit:

Tyskerne angreb opstillede flyvemaskiner foran hangarerne. Tyskerne skød en dansk observationsmaskine ned, hvorved flyveren og observatøren omkom. Under modstandskampen dræbtes yderligere tre personer.

S. 9 - 2. afsnit:

Lejren benævnes fra 1951 Flyvestation Værløse. Flyvevåbenet forlader Kastrup i 1956.

S. 15 -1. afsnit:

Hærens Flyvertropper blev oprettet 1932 som afløser af Hærens Flyverkorps. På Værløse Museum er bevaret en original garnisonsuniform fra Hærens Flyvertropper 1939.

S. 33:

Bygningen blev indrettet med dagligstue i hovedfløjen....

S. 60:

Belægningsbygningen blev i 1954 hjemsted for Flyvevåbenets Sergent- og Korporalskolens infanterilinie.

S. 61:

Bygning 20 har en overgang været hjemsted for Flyvevåbenets Sergent- og Korporalskolens specialistlinie.

S. 66:

Bygning 14 er Kvarterbygning. Fra 1951-1959 indrettet som skole for personel til kontrol- og varslingstjenestens radarstationer.

S. 67:

Belægningsbygningen er i dag kvarterbygning. Fra 1951-1959 indrettet som Luftforsvarscentral.

S. 77:

...Bygningen har senere huset Signaltjenesten og Flyverkommandoens Bibliotek, og er nu kontor for Østre Bygningsadministration.

S. 85:

Bygning 24 er opført i 1955 som hovedkvarter for Træningskommandoen, og siden overtaget af Flyvevåbnets Sergentskole. Der er nu administration.

S. 86:

I 1951 etableres Flyvevåbnets Fenrikskole i bygningen....

Bygning 67 har bevaringsværdi 2, som vist på kortbilaget.

S. 109:

Bygning 89a. Bygningen udgjorde fra 1951 til 1959 Flyvevåbnets første permanente radarstation udrustet med en britisk søgeradar af typen AMES 14 og en britisk højdefinderradar af typen AMES 13. Selve radarantennen var placeret på det højeste punkt ved siden af bunken.

Vurdering: Bygningen kan have militærhistorisk interesse.

S 111:

Tilføjelse til litteraturlisten:

Hans A. Schrøder: Det danske Flyvevåben, Tøjhusmuseet, 2001.

Hans A. Schrøder: Dansk Militærflyvnings Hvornår skete det, Flyvevåbnets Bibliotek, 2000.

Hans A. Schrøder: Angrebet på Værløse Flyveplads den 9. april 1940, Flyvevåbnets Bibliotek, 1999.